



# ZUBERSKÉ NOVINY

LEDEN  
1997

Ročník VI., (č.53)

23. ledna 1997

cena 3,- Kč

## JAKÝ BYL TEN UPLYNULÝ ROK 1996 ?

### Vážení spoluobčané !

Vstoupili jsme opět do nového roku a ačkoliv nás leden přivítal nebyvalými mrazy a že zpráv o připravovaném zvýšení některých cen nevane rovněž žádné teplo, doufáme všichni, že tento rok nám přinese i mnoho pěkného.

V uplynulém roce naše obec dosáhla opět výrazného rozvoje, ač to možná někteří tolik nepostřehli, neboť se nejednalo pouze o stavební činnost.

Pokud se však výstavby týká, byla dokončena největší investiční akce tohoto desetiletí, kterou byla plošná plynofikace obce. Tato akce, kterou došlo k zásadní změně topného media, nemá svým rozsahem v minulosti srovnání, snad s obdobím, kdy byl do obce zaváděn elektrický proud. Význam změny paliva na čistotu ovzduší může porovnat každý zejména v období zimních inverzí. Přes významnou dotaci od státu vložila do této investice značnou část finančních prostředků i obec, avšak dosavadní jednání o tom, jak tyto prostředky kapitalizovat převodem vlastnictví plynovodu nebyla úspěšná. V jednáních je třeba pokračovat, neboť vlastní plynovod a nevytváření prostředků na jeho obnovu je pro obec značně nevýhodné a navíc rozpočet příštích let by investované prostředky velmi potřeboval.

Jiná situace v investování obce je u dalších dokončených investic v oblasti vodovodů a kanalizací, kde podmínky sdruženého vlastnictví s městem Rožnov umožňují získat vložené prostředky formou nájemného zpět. Cena vody je tímto opatřením sice poněkud vyšší, avšak jaké by to bylo hospodaření s majetkem, kdyby nebyla zajištěna jeho obnova a rozvoj. To bychom našim následníkům připravili pěkné dědictví! Po aktivaci dokončených staveb „Vodovod II tlakové pásmo“ a kanalizačních větví „Bořková“, „Za kostelem“, „Pod Lipůvkou“ a „Rožnovská“ do majetku sdružení, se povýší kapitálová účast obce o téměř 20 mil.Kč.

Soustředění pozornosti na výstavbu neznamenal omezení základních potřeb obce. I nadále byl zabezpečen provoz školy a mateřských škol, údržba a opravy cest, autobusových zastávek, veřejného osvětlení a rozhlasu, správa hřbitova, hasičské zbrojnice a správa majetku obce.

Kromě těchto hlavních výdajů byly z rozpočtu obce dotovány některé veřejně prospěšné činnosti, například příspěvek na ztrátovost autobusové dopravy (560 tis.Kč), ztrátovost zneškodňování domovního odpadu, pohřebních služeb, provoz kina a další.

Rovněž byly poskytnuty finanční příspěvky na veřejně prospěšnou činnost některých spolků a sdružení, které se starají o mládež, rozvoj kultury, tělovýchovy a sportu, nebo spolků s humanitárním zaměřením a to v celkové výši přes 800 tis.Kč.

Většinu významných událostí uplynulého roku, které se týkaly naší obce, máme všichni v čerstvé paměti, proto připomeneme pouze ty „premiérové“.

V květnu se pod záštitou obce uskutečnil první „Metlářský jarmark“, jehož pořádání souborem „Beskyd“ bylo spojeno s přehlídkou dětských folklorních souborů a

s kácením máje. Významnými hosty na této akci byli i zástupci rakouské obce Furth, kteří své lidové umění předvedli také ve Valašském muzeu v Rožnově.

Poprvé v historii zuberské házené získalo v ročníku 1995-96 družstvo mužů HC Cabot Zubří titul mistra ligy a tři jeho hráči byli zařazeni do reprezentace České republiky. To je událost a výkon, který tím nejlepším způsobem přispěl k oslavám 70. let historie házené v Zubří a k reprezentaci obce.

Uskutečnily se parlamentní volby do poslanecké sněmovny a poprvé také do druhé komory parlamentu, kdy senátorem za náš volební obvod se stal ing. Vladimír Oplť.

Farní obec zahájila rozsáhlou opravu zuberského kostela sv. Kateřiny, spočívající ve výměně střešní krytiny a opravě vztrálých omítek. Opravám se nevyhnula ani smuteční síň na hřbitově.

V druhé polovině prosince uspořádala obec, ve spolupráci s Národním muzeem, výstavu ukázek zuberského vyšívání v Praze pod názvem „Dárek ze Zubří vánoční Praze“. O průběhu výstavy a ohlasech informujeme v dnešních ZN.

Počasí nás v uplynulém, roce trochu potrápilo. Po velmi dlouhé zimě a příliš krátkém létě postihla celý kraj dokonce i povodeň, která napáchala i v naší obci značné škody. Silné mrazy uhodily opět koncem roku.

Ríká se, že ohlédnutí za uplynulým rokem napoví, jaký lze očekávat ten příští. Doufáme všichni, že nebude horší, jak předpovídají pesimisté. Ekonomické podmínky se pro obec asi příliš nezlepší a značnou část rozpočtu zaberou ještě rozestavěné ekologické stavby, avšak mělo by konečně dojít i na zlepšení vzhledu obce a některých veřejných ploch v centru. Řešit se bude i zlepšení bezpečnosti dopravního provozu v obci. Zvýší se i náklady na veřejně prospěšné činnosti, kdy jen na ztrátovost autobusové dopravy představuje příspěvek téměř 1 mil.Kč.

Předpokládáme, že v tomto roce by měla být opět částečně oživena bytová výstavba, včetně přípravy nových území vybudováním infrastruktury, kde předpokládáme spolupráci s vlastníky stavebních pozemků.

Všichni cítíme, že je v obci ještě hodně problémů k řešení. O prioritách jednotlivých oblastí se vedou diskuse a je na zastupitelích, aby je uspořádali. Velmi by obci pomohlo vypracování dlouhodobé strategie ekonomického rozvoje za účasti aktivních zástupců občanské veřejnosti s cílem připravit reálné projekty ke zlepšení života v obci. Zastupitelé obce proto uvítají každý nápad, názor či připomínku k analýze úspěšnosti rozvoje obce, neboť spokojený život občanů zůstává i nadále našim společným cílem.

**Vážení spoluobčané, přeji Vám jménem obecního zastupitelstva, aby se Vám splnila veškerá přání, která od nového roku očekáváte a aby Vás a Vaše příbuzné a přátele po celý rok provázela jenom radost a spokojenost. K tomu Vám přeji hodně zdraví a štěstí.**

Jan Ondřej, starosta obce



## Společenská kronika občanů Zubří

### \* Narození:

10.12.1996 Mizerová Edita, Zubří 386  
 14.12.1996 Juříčková Natálie, Zubří 1053  
 18.12.1996 Křenková Nikola, Zubří 1073  
 23.12.1996 Semančík Martin, Zubří 974  
 24.12.1996 Pokoráková Adéla, Zubří 1055

### \* Jubilanti:

10.12.1996	Tovaryš Ladislav, Zubří 353	75 let
15.12.1996	Celbová Božena, Zubří 47	80 let
15.12.1996	Bajer Josef, Zubří 690	75 let
20.12.1996	Šturala Alois, Zubří 66	91 let
21.12.1996	Číp Štěpán, Zubří 527	86 let
22.12.1996	Slováčková Aloisie, Zubří 598	91 let
27.12.1996	Fabián Jan, Zubří 830	75 let
28.12.1996	Ondřej Miroslav, Zubří 480	75 let
29.12.1996	Dobšová Marie, Zubří 1107	81 let
2. 1.1997	Svaková Marie, Zubří 85	84 let
2. 1.1997	Petřvalská Štěpánka, Zubří 544	75 let
4. 1.1997	Koláčková Veronika, Zubří 277	96 let
9. 1.1997	Hrachovcová Františka, Zubří 142	84 let
11. 1.1997	Majer Alois, Zubří 517	75 let

### \* Sňatky:

21.12.1996 - 1 svatba

### \* Úmrtí:

29.11.1996	Kubiš Petr, Zubří 62	69 let
8.12.1996	Poruba Oldřich, Zubří 199	77 let
26.12.1996	Gazda Robert, Zubří 629	63 let
30.12.1996	Maleňáková Zdenka, Zubří 618	57 let
6.1.1997	Gazda Břetislav, Zubří 745	61 let
6.1.1997	Juráš Jaroslav, Zubří 1104	43 let

### Blahopřání

Dne 6. února 1997 se dožívá 90 let **pan Jaroslav Telařík**  
 Zubří - Háje. Hlavně hodně zdraví přeje  
 rodina Telaříkova



## Společenská kronika - shrnutí roku 1996

Počet obyvatel obce Zubří k 31.12.1996 činil 5 339 osob. Ve srovnání se stejným datem roku předcházejícího přibýlo v obci 25 občanů.

V obci se narodilo 56 dětí, pro které kulturní komise připravila celkem 3x vítání občánků.

Do manželského svazku vstoupilo 48 párů, 8 manželských párů oslavilo zlatou svatbu, 1 pár svatbu diamantovou a 2x se slavila svatba platinová. V roce 1996 bylo v naší obci rozvedeno 12 manželství a pro 50 občanů byl uplynulý rok posledním rokem jejich žuvota.

Údaje z matriky OÚ

### Inzerce ZN

**Rodina se 3 dětmi hledá pronájem bytu 3+1, či menšího domku v Rožnově nebo v Zubří za rozumnou cenu.**  
 Důvod: Špatný zdravotní stav dětí způsobený špatným ovzduším a závadnou vodou.  
 Jen písemný kontakt na adresu: Rodina Beránkova, Zlobice 73, okr. Kroměříž, PSČ 768 31

## Ze zasedání obecního zastupitelstva

### 12. zasedání obecního zastupitelstva, konané dne 12.12.1996, mimo jiné:

- **souhlasí** s odkoupením pozemku parcela č. 5293/2 o výměře 675 m<sup>2</sup> od pana Zdeňka Ulrycha, bytem Zubří č. 329.
- **schvaluje** změnu rozpočtu na rok 1996 podle předloženého návrhu.
- **schvaluje** rozpočtové provizorium na rok 1997 s tím, že čerpání běžných provozních výdajů v jednotlivých měsících nepřesáhne 1/12 skutečných výdajů roku 1996 a bude zabezpečeno financování nedokončených investičních akcí z roku 1996 nad tento rámeček.
- **schvaluje** poskytnutí jednorázové odměny členům OZ, členům komisí a členům zvláštních orgánů obce dle předloženého návrhu.
- **schvaluje** výstavbu sociálních bytů v objektu bývalé MŠ č.p. 824 a ukládá starostovi zařadit tento záměr do investičních akcí rozpočtu na rok 1997.
- **schvaluje** obecně závaznou vyhlášku č. 22/1996 o převodu obecních bytů a nebytových prostor.
- **rozhodlo**, že dnem nabytí platnosti této vyhlášky přestávají platit zásady pro prodej bytů do osobního vlastnictví v obci Zubří, přijaté OZ na 4. zasedání konaném dne 22.6.1995 a doplněné na 5. zasedání konaném dne 21.9.1995.
- **schvaluje** převod jednotek zařazených do 1. skupiny dle obecně závazné vyhlášky č. 22/1996.
- **odsouhlasilo** záměr na vytvoření účelového fondu, jehož příjmy budou tvořeny příjmy z prodeje bytů. Fond bude použit na úhrady s tímto prodejem spojené a na výstavbu sociálních bytů.
- **vyslovuje** předběžný souhlas s umístěním průmyslové výroby v katastru obce Zubří v lokalitě dle návrhu a.s. Tesla SEZAM.
- **souhlasí** s tím, aby obec iniciativně spolupůsobila při zajištění rezervace a zprostředkování následného prodeje příslušných pozemků budoucímu investorovi.
- **vzalo na vědomí** předložené varianty pro úpravu cen vodného a stočného na r. 1997 a doporučuje navrhnout zástupcům obce Zubří v SVVK cenu dle varianty č. X, tj. 18,65 Kč pro občany a 29,62 Kč pro podnikatele.

Ludmila Jaroňová v.r.  
zástupce starosty

Jan Ondřej v.r.  
starosta obce

## Sdělení obecního úřadu Zubří k situaci v odvozu odpadů

Obecní úřad shromáždil připomínky občanů ke svozu odpadů, zajišťovanému na základě smlouvy firmou Rethmann-Jeřala. Z došlých připomínek a ze zjištěných skutečností je zřejmé, že výše uvedená firma neplní beze zbytku všechny povinnosti, které pro ni ze smlouvy plynou. Proto je svoláno jednání se zástupci této firmy na 20.1.1997, jehož cílem je dosáhnout urychlené nápravy. O výsledcích jednání budeme občany informovat. Dle telefonického sdělení firmy Rethmann-Jeřala, lze do odvolání použít pro označení popelnic připravených k vyprázdnění i staré plastové žetony, zakoupené na obecním úřadě.

Jednou z příčin, proč nedochází k řádnému odvozu odpadů, je i ta skutečnost, že přístupové trasy k popelnicím jsou zablokovány a to převážně parkujícími vozidly. Obecní úřad proto vyzývá všechny majitele motorových vozidel, aby nevhodným stáním nepřekáželi bezpečnému průjezdu sběrných vozidel.

**Problémy způsobuje i umístění samolepek (žetonů) na popelnice. Samolepku je nutno provléct uchem popelnice a slepit do tvaru kroužku, aby ho osádka sběrného vozidla mohla snadno utrhnout. V žádném případě nelepit samolepku přímo na popelnici!**

Dále obecní úřad upozorňuje občany, že rozhodnutím obecní rady č. OR 43/569 ze dne 24.9.1996 se popelnice staly vlastnictvím jejich uživatelů (tj. reálných původců odpadu). Znamená to tedy, že obec nadále nebude zajišťovat opravy a obnovu vadných popelnic. Občané mají možnost zakoupit nové popelnice např. u firmy Rethmann-Jeřala.

Obecní úřad Zubří

# Jak Zubří dobylo Pražský hrad

Výstava zuberské výšivky v Lobkovickém paláci na Pražském hradě, měla neobyčejný úspěch i ohlas.

Přinášíme Vám dnes první ohlasy, které jsme do redakce obdrželi. První dojmy z výstavy nám zaslali pan Richard Sobotka z Rožnova, dále pak zuberský rodák a spisovatel, pan Oldřich Rafaj z Prahy a univerzitní profesor dr. Ludvík Baran, DrSc rovněž z Prahy.

Neobyčejného úspěchu dosáhla výstava zuberské výšivky v Lobkovickém paláci na Pražském hradě, pojatá jako dárek ze Zubří vánoční Praze. Spojení s výstavou betlémů v reprezentativních prostorách bylo neobyčejně šťastné. Profesionální aranžmá odborných pracovníků Národního muzea evokovalo milý čas vánoční.

Výstava byla zaměřena na dva výrazné okruhy lidového umění, výšivku a tvorbu betlemářskou. Oba spojovala jejich vrcholná profesní a umělecká forma i umění, stylizace, tvůrčí kázeň spjatá s tradicí, lidová dovednost a mistrovství miniatury.

Ve valašské obci Zubří se až do současnosti udržela precizní bílá výšivka, vázaná na textilní kulturu 19. stol., která v dlouhé historii představuje jeden z vrcholů. Pro výstavu zapůjčili výšivky jednotliví majitelé z této obce pod Radhoštěm.

Součástí výstavy byla řezbářská a malířská díla českých betlemářů. Unikátní sbírku betlémů dalo k dispozici národopisné oddělení Národního muzea.

Oba tyto významné okruhy lidového umění v čase vánoc vedou k rozjímání nad hodnotami lidského ducha, které tato díla pomáhala vytvořit, lidská pokora, oddanost, trpělivost a láska.

Vernisáže se zúčastnila početná delegace občanů Zubří i nedalekého Rožnova, řada významných hostů a také její excelence velvyslankyně norského království.

## Co o výstavě řekli:

**Jan Ondřej**, starosta obce Zubří v úvodním projevu: „...Při vstupu do důstojných a monumentálních prostorů, kterými tento palác, ale i další historické objekty Pražského hradu oplývají, se nás zmocňuje posvátná úcta. Ale i obava, zda úmysl představit právě zde díla lidových mistrů umělecké výroby není velkou troufalostí. Expozice, kterou uspořádalo národopisné oddělení Národního muzea však ukazuje, že lze sladit obojí. Neboť jak vzcná historická architektura, tak poetická lidová výšivka jsou dílem lidské fantazie a talentovaných lidských rukou, vytvořené v dávné i nedávné minulosti ...“

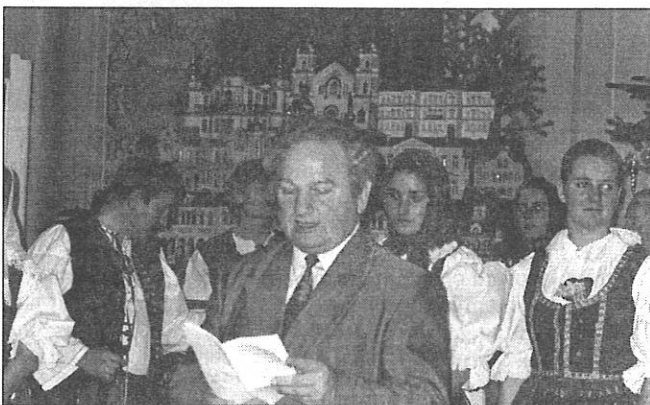

A dojem z výstavy: „Překvapivě se podařilo scénaristovi sladit kompozici prostorů s architektonickou tradicí s jemnou expozicí výšivky. Tato výstava zuberské výšivky není žádnou invazí Zubří s cílem obsadit Pražský hrad, ale ukázkou výsledků práce mistrů lidové výroby. Reakce návštěvníků je pozitivní. Věřím, že se nám podařilo uchvátit jejich srdce.“

**PhDr. Jiřina Langhammerová**, ředitelka národopisného oddělení Národního muzea, hovořila o zuberské výšivce velmi zaslíbeně a s obdivem. Ve své vysoce odborné fundované řeči mimo jiné uvedla: „...vyšívá se leckde, ale v Zubří je

to skutečná tvorba. Tam se ženy stále učí techniku od svých maminek a babiček, takže vyšívání tady žije stále v rodinách, nepřerušil se tvůrčí moment, dovedou si vzory nakreslit, výšivka zůstává v jistém řádu. Je to velice vzácná záležitost. Řekla bych, že na celém našem českém území je to prakticky jediná obec, kde se přirozené podloží neporušilo ...“

**Ludmila Jaroňová**, místostarostka obce Zubří, poděkovala za realizaci výstavy, předala kytice všem, kdo se o realizaci výstavy zasloužili, a předala výšivku jako dar obce Zubří. Mimo jiné řekla: „... pro nás mnohé je tato výstava splněním celoživotního přání. Takže upřímně a srdečně děkujeme.“

**Manželé Ondřej a Marta Divínovi** se zúčastnili výstavy mnoha vlastními exponáty, které jim zanechala matka Ondřeje Divína, vyšivačka Anežka Divínová. Kroj na figuríně je Marty Divínové, ten vyšívala ještě její maminka. „Je to krásný, velice dobrý pocit,“ řekla. „Je to tady všechno nádherné. Kéž by se vrátila někdejší sláva zuberských výšivek. Zuberská výšivka nemůže umřít, pravda, že ne. Rostou noví, už i oni umí vyšívat. Převzali umění výšivky od stařenek, děti se učí ve škole. Někde vyšívají už tři generace. Třeba paní Juřicová, její výšivky jsou nádherné, vyrovnají se svou prací starým tetinám, co vyšívaly. Její maminka, paní Bělunková, vyšívala, a také její stařenka. A výstava tady na Hradě? To mi ani nenapadlo, že se ta nádherná výstava uskuteční. Ani pak, když se o ni začalo mluvit, jsem moc nevěřila. Je to nádherná. I to uspořádání. K neuvěření.“

**Věra Machová**, předsedkyně kulturní komise při Obecním úřadě v Zubří: „Začali jsme o této výstavě uvažovat už po výstavce zuberské výšivky u nás v Zubří na Petrohradě. Dva manželské páry se přijely podívat až z Prahy. A také ze Zlína. Vyčítali nám, že výstava trvala příliš krátce. A proč zuberskou výšivku nereprezentujeme také někde jinde. Naskytla se příležitost vystavit zuberskou výšivku tady na Pražském hradě, už jsme se jí nepustili. Je pravda, bylo s tím hodně práce, těch hodin bychom se nedopočetali. Přivezli jsme sem na 250 objektů, některé z muzea ve Valašském Meziříčí, ale většina exponátů je našich. A pocit z výstavy? Moc dobrý. Výstava je krásně naaranžovaná. Líbí se mi. A věřím, že nejen mně. Také novináři se o ni vyjadřovali pochvalně. Je to opravdový dárek Zubří vánoční Praze.“

**Jan Koláček st.**, organizátor výstavy: „Dalo to nemalou práci. Kdybych věděl, co všechno výstava obnáší, asi bych do toho nešel, ale už je to hotové. A je to neskonale krásné. Skloubení zuberské výšivky s historickými betlémy je velice zdařilé, právě betlémy znásobují krásu a křehkost zuberské výšivky. Je třeba říct, že duší této výstavy je rodina Divínova. Jejich celoživotním snem bylo vydat o zuberské výšivce brožuru a uspořádat reprezentační výstavu v Praze. Dnes se to podařilo. A právě v čase vánoc - co může být krásnější.“

Přednosta Okresního úřadu Vsetín Miroslav Mírny: „Jsem rádi, že se zuberská výšivka dostala sem do Lobkovického paláce Pražského hradu. Myslím, že bude mít úspěch. Taková reprezentace Valaška v oblasti kulturní je víc než vhodná.“

**Jiřina Kašparová**, vedoucí referátu kultury Okresního úřadu Vsetín: „Nádherná, čistá bílá krásá, řekla bych skoro jako když jsou vánoce pod sněhem. Je to prostě skvost.“

Senátor za okres Vsetín **ing. Vladimír Optl**: „Taková výstava je přímo žádoucí. Jsem hrozně rád, že se odehrává právě tady v těchto historických místech. Protože takovou plní a um, pracovitost Valachů pokládám přímo za fundamentální kámen naší státnosti. Proto je tak příhodné, že se výstava koná právě na Pražském hradě. Podobných akcí není nikdy dost. Blahopřeji všem za myšlenku i realizaci. Dojem je fantastický. Je to obrovské, nádherné!“

# Jak Zubří dobylo Pražský hrad

**Ludmila Jaroňová**, místostarostka obce Zubří, cestou autobusem z výstavy domů: „*Jsem šťastná, že se to povedlo. Ten pocit štěstí nejde ani vyjádřit.*“

Výstavu v Lobkovickém paláci na Pražském hradě reprezentují také výšivky Anny Mičkalové, Milady Bělunkové, Anny Zwillingerové. Vystaven byl soubor mešních textilií se zuberskou výšivkou z kostela sv. Kateřiny v Zubří. Čepec zdobený prostříhanou výšivkou, ženské čepce ze sbírky Otylie Randýskové, a další.

Zuberská výšivka reprezentovala v minulosti i současnosti. Vrchní pokrývku, vyšitou podle návrhu Marie Schoberové, originál byl vystaven na výstavě v Paříži v r. 1919 a v r. 1932, darovaly vyšivačky ze Zubří prezidentu T.G. Masarykovi. Podle původního nákresu pokrývku znovu vyšívala v r. 1996 Jana Juřicová a tato má být předána jako dar obce Zubří prezidentu ČR Václavu Havlovi.

Vernisáž úspěšné výstavy stejně úspěšně doprovázel písničkami i tanci zuberský soubor Beskyd.

Výstava „Dárek ze Zubří vánoční Praze“ zuberských výšivek a kolekce betlémů ze sbírek Národního muzea proběhla od 19. prosince 1996 do 19. ledna 1997. V rámci výstavy se 28. prosince 1996 uskutečnil v prostorách Lobkovického paláce „Den Zubří v Praze“ s ukázkami vyšivačských prací a zpíváním koledníků. A 6. ledna 1997 se uskutečnil na schodech Národního muzea „Koncert dechové hudby Zubřanka“.

Čas vánočních každoročně evokuje legendu z kraje pod Radhoštěm, která Valachy vidí jako přímé potomky betlémských pastýřů. Křehkost a krása zuberské výšivky neobyčejně vhodně právě v čase vánočním dokreslila návštěvníkům výstavy tento krásný kraj legend a mýtů dovedností zuberských vyšivaček, jejich trpělivostí a pracovitostí. Takto právě o vánočních dobylo Zubří svým nezištným darem vánoční Praze Pražský hrad, či přesněji srdce všech, kdo výstavu v Lobkovickém paláci shlédli.

Richard Sobotka

## Krásné dny Zubří v Praze

Konec loňského roku 1996 se stal bez nadsázky obdobím, v němž valašská obec Zubří, vesnice u Bečvy a kolem dvou potoků a v pohorské pahorkatině nedaleko Radhoště, naplnila svou kulturou, svým lidovým uměním Prahu, hlavní město naší republiky.

Zuberská účast v Praze byla rozsáhlá, promyšlená tak, aby představila ty živé, svěží a umělecky hluboce přesvědčivé větve činnosti valašských lidových tvůrců.

S velkým potěšením můžeme říci, že lidí kolem nich je chválabohu stále dost, a o tom, co pražskému publiku předváděli, ať svědčí následující řádky reportáže a dokumentární snímky ze všech tří akcí, které dokumentovaly výstavu, zuberské vyšivačky, tanečníky, zpěváky, dospělé i děti, které břeským hlasem křídlovek a tartasem činěly a bubnu zuberské dechovky v závěru těchto dnů zpřítomňovaly Zubří v Praze.

Také návštěvnost na všech zuberských akcích dokazovala, jaký zájem vyvolává lidová tvorba, jak ji lidé mají rádi, jak ji potřebují, jak ji vyznávají. Neboť umělecká tvorba lidových tvůrců vždycky byla znamením dobrého ducha místního člověka, který si právě díky jí vytvářel hluboký, promyšlený vztah ke světu, ke společnosti, jíž byli a jsou součástí. Lidová tvořivost je znamením duchovní krásy člověka, znamením jeho touhy povznést se od denní lopoty výš, k uskutečňování života jako celistvého, náročného úkolu. Zubřané Prahu poznávali svou širokou, vytrvalou, spontánní i promyšlenou účastí. Jejich závěr loňského prosince, ale i počátek ledna roku letošního Prahu poznával právě tím.

Nelze nepřipomenout širokou účast návštěvníků, Zubřanů, kteří žijí v Praze. Ta setkání byla často dojemná,

spontánní, lidé přijížděli z dálky do Prahy, jen aby viděli, slyšeli a porozprávěli spolu, uviděli se, objali. Kolik snímků bylo uděláno ...!

Snad jen zájem centrálních pražských médií mohl být větší. Ta kulturou (a někdy i všelijakou) přehlcovaná Praha měla krásnému zuberskému umění věnovat mnohem více pozornosti. Ale i tento drobný kaz na velké události má však svoji druhou stránku. Zuberští už vědí, že nestačí jen spolehnout se na příslib, že bude zařízeno, vylepeno, zorganizováno, ale že sliby je třeba dohlídat do naprostého závěru - aby vše opravdu stoprocentně vyšlo. Zde lze říci především to, že velká věc, že Zubří udělalo, co připravilo, co nachystalo, že s velkou odpovědností a přímo s lidově profesionální úrovní předvedlo, je dokladem toho, že obec má síly k pokračování v tomto trendu, této linii zpřístupňovat širokým vrstvám obyvatel výsledky své tvůrčí práce. Že v opravdu znamenitě talentovaných lidech má předpoklady něco podobného, a možná v jiné variantě, v jiném scénáři, v posunutějším obsahu předvést znovu jako výsledky své další práce.



Paní Mičkalová - „Tady se tvoří krása ...“

Byl to opravdu dobrý nápad předvést v Lobkovickém paláci na Pražském hradě s jeho vskutku krásnými a reprezentativními sály a místnostmi výstavu pod názvem Dárek Zubří vánoční Praze (Valašské vyšívané a betlémy). Výstavu připravilo Národopisné oddělení Národního muzea v Praze a obec Zubří ze soukromých vyšivačských sbírek občanů Zubří a z kolekce betlémů ze sbírek Národního muzea. Vernisáž této mimořádně kvalitní a esteticky nadmíru cenné výstavy proběhla ve čtvrtek 19. prosince v 16 hodin odpoledne za přehojné účasti diváků, zástupců odborné veřejnosti, uspořadatelů a představitelů Obecního úřadu v Zubří. Výstava, která se stala skutečným dárkem pod vánoční stromek Praze a byla přístupná denně od 9 do 17 hodin. Také návštěvy po vernisáži potvrdily, že zájem Pražanů a ostatních návštěvníků trvá, i když k nim patřili především cizinci, většinou Němci. (Však také v místním bufetu káva byla za 35 korun a toast jako nejlevnější symbolické „jídlo“ za celých 115 Kč!) Českých návštěvníků té krásné moravské výstavy nakonec bylo méně než hostů z cizích zemí! Ale jak se říká, pámbu zaplat za ně.

(Pokračování na straně 9)

## Obecně závazná vyhláška č. 22/1996

### o převodu bytů a nebytových prostor

Obecní zastupitelstvo obce Zubří se usneslo dne 12.12.1996 vydat podle ust. § 16 a v souladu s ust. § 36 odst. 1 písm. f/ zák. č. 367/1990 Sb. - o obcích (obecní zřízení) ve znění pozdějších předpisů tuto obecně závaznou vyhlášku.

### Část první - obecná ustanovení

#### Článek I.

##### Úvodní ustanovení

1. Touto vyhláškou se v souladu se zák.č. 72/1994 Sb. - o vlastnictví bytů (dále zákon) stanoví pravidla pro převod bytů a nebytových prostor z obce Zubří na jiné osoby.
2. Dále se touto vyhláškou upravují vztahy k pozemkům (stavebním parcelám), na kterých jsou budovy s byty a nebytovými prostory postaveny.

#### Článek II.

##### Pojmy

Pro účely této vyhlášky se rozumí:

- a/ budovou** trvalá stavba spojená se zemí pevným základem,
- b/ bytem** místnost nebo soubor místností, které jsou podle rozhodnutí stavebního úřadu určeny k bydlení,
- c/ nebytovým prostorem** místnost nebo soubor místností, které jsou podle rozhodnutí stavebního úřadu určeny k jiným účelům než k bydlení,
- d/ společnými částmi budovy** části budovy určené pro společné užívání, zejména základy, střecha, hlavní svíslé a vodorovné konstrukce, vchody, schodiště, chodby, balkony, terasy, půdy, prádelny, sušárny, kočárkárny, kotelny, komíny, rozvody tepla a teplé vody, kanalizace, elektřiny, plynu, společné antény, dále se za společné části domu považuje příslušenství budovy a stavby vedlejší včetně příslušenství,
- e/ jednotkou** byt nebo nebytový prostor jako část budovy vymezená vlastníkem budovy zákonem stanoveným způsobem,
- f/ podlahovou plochou bytu** podlahová plocha všech místností bytu včetně místností, které tvoří příslušenství bytu (zejména sklepní místnosti),
- g/ podlahovou plochou nebytového prostoru** podlahová plocha všech místností nebytového prostoru včetně ploch určených výhradně k užívání s nebytovým prostorem,
- h/ nájemcem** fyzická osoba, která ke dni rozhodnutí vlastníka o prodeji užívá jednotku podle platné nájemní smlouvy resp. platné smlouvy směnné,
- i/ zájemcem** kterákoli fyzická nebo právnická osoba, která předloží vlastníku budovy platnou nabídku k uzavření smlouvy o převodu jednotky,
- j/ převodcem** ve smlouvě o převodu jednotky strana prodávající,
- k/ nabyvatelem** ve smlouvě o převodu jednotky strana kupující.

### Část druhá- předmět převodu

#### Článek III.

##### Základní rozsah

1. Předmětem převodu je vždy jednotka včetně spoluvlastnického podílu na společných částech budovy.
2. V případech dále výslovně uvedených je předmětem převodu také spoluvlastnický podíl na pozemku (stavební parcela).
3. Velikost spoluvlastnického podílu je dána podílem podlahové plochy příslušné jednotky a součtu podlahových ploch všech jednotek v budově.
4. Spoluvlastnický podíl je odvozen od jednotky a nemůže být předmětem samostatného převodu.

#### Článek IV.

##### Jednotky zařazené do 1. skupiny

Předmětem převodu u jednotek zařazených do 1. skupiny je současně spoluvlastnický podíl na pozemku (stavební parcela).

#### Článek V.

##### Jednotky zařazené do 2. skupiny

U jednotek zařazených do 2. skupiny bude právní vztah k pozemku (stavební parcela):

- a/ řešen formou převodu shodně jako u 1. skupiny,  
b/ nebude řešen v rámci převodu dle této vyhlášky.

### Část třetí - výběr jednotek určených k převodu

#### Článek VI.

##### Záměr

Záměr k převodu jednotek byl dle § 36a odst. 4 zák.č. 367/1990 Sb. v platném znění řádně zveřejněn po dobu od 12.5.1995 do 18.6.1995 a týká se budov čp. s jednotkami bytovými a nebytovými v počtu:

- č.p. 1065 /4;2/, č.p. 776 /5;0/, č.p. 799 /6 ;0/, č.p. 69 /2;0/,  
č.p. 725 /4;0/, č.p. 726 /4;0/, č.p. 727 /4;0/, č.p. 687 /6;0/,  
č.p. 688 /6;0/,  
č.p. 1100 /12;0/, č.p. 1101 /12;0/, č.p. 1102 /12;0/, č.p. 1103 /12;0/, č.p. 1104 /12;0/, č.p. 1105 /12;0/

#### Článek VII.

##### Rozdělení jednotek

1. Jednotky se rozdělují do skupin podle vlastníka pozemku (stavební parcely), na kterém jsou budovy s jednotkami postaveny.
2. Jednotky určené k převodu jsou rozděleny do dvou skupin:  
a/ jednotky v budovách č.p. 1065, 776, 799, 69, 725, 726, 727, 687, 688 tvoří 1. skupinu (stavební parcela ve vlastnictví obce Zubří),  
b/ jednotky v budovách č.p. 1100, 1101, 1102, 1103, 1104, 1105 tvoří 2. skupinu,  
(stavební parcela nyní ve vlastnictví jiného subjektu)

### Část čtvrtá - organizace převodů

#### Článek VIII.

##### Rozhodnutí o převodu

1. Rozhodnutí obecního zastupitelstva o převodu jednotek včetně spoluvlastnického podílu a o úpravě vztahů k pozemkům bude zveřejněno:  
a/ na úřední desce OÚ,  
b/ vyvěšením v příslušné budově,  
c/ zasláním nabídky nájemcům jednotek formou doporučeného dopisu.
2. Rozhodnutí musí obsahovat:  
a/ předmět převodu,  
b/ výši a způsob určení ceny,  
c/ čas a způsob zaplacení kupní ceny,  
d/ ostatní ujednání smlouvy o převodu,  
e/ způsob, čas a místo předání sdělení o přijetí nabídky.

#### Článek IX.

##### Předkupní právo nájemce

Při převodu jednotky, jejímž nájemcem je fyzická osoba, má obec povinnost učinit přednostně nabídku k převodu tomuto nájemci.

#### Článek X.

##### Přednostní nabídka nájemci jednotky

1. Současně s nabídkou na přednostní převod jednotky (čl. VIII. odst. 1 písm. c/) obdrží nájemce formulář - přijetí nabídky - s předpisem všech náležitostí.
2. Pokud nájemce do 6ti měsíců od data doručení nabídky vrátí obci řádně vyplněný a podepsaný formulář, považuje se nabídka za přijatou.
3. K jakýmkoli odkládacím či rozvazovacím podmínkám uvedeným v přijetí nabídky či připojeným k němu se nepřihlíží.
4. Pokud nájemce nepřijme nabídku ve lhůtě uvedené v odstavci 2, může být jednotka převedena jiné osobě.

## Část pátá - převod jednotky nájemci

### Článek XI.

#### Kupní cena

1. Cena, za kterou bude jednotka nabídnuta nájemci činí:
  - a/ 32% ceny jednotky včetně spoluvlastnického podílu zjištěné znaleckým posudkem v době převodu, pokud si nájemce zvolí způsob postupného splácení kupní ceny (čl. XII odst.2),
  - b/ 27% ceny jednotky včetně spoluvlastnického podílu zjištěné znaleckým posudkem v době převodu, pokud si nájemce zvolí postup jednorázového zaplacení kupní ceny (čl. XII odst. 3).
2. U jednotek zařazených do 2. skupiny bude cena pozemku rovna ceně, za kterou pozemek získá obec.

### Článek XII.

#### Způsob zaplacení ceny

1. Nájemce si může zvolit způsob:
  - a/ postupného splácení kupní ceny,
  - b/ jednorázového zaplacení kupní ceny.
2. Postupné splácení dle odst. 1. písm. a/ proběhne za podmínek:
  - a/ složení zálohy ve výši 5 000,- Kč současně s přijetím nabídky,
  - b/ zaplacení min. 15% kupní ceny při podpisu smlouvy o převodu při započtení zálohy dle písm. a/,
  - c/ splácení zůstatku kupní ceny s úrokem 8% ročně pravidelnými měsíčními splátkami se stanovenou minimální výší každé splátky odpovídající sjednané době splácení po dobu nejvýše 10 let od data podpisu smlouvy o převodu pod sankcí ztráty lhůt (§ 565 obč. zák.), s možností splatit kdykoli zbývající část kupní ceny najednou.
3. Jednorázové zaplacení kupní ceny dle odst. 1 písm. b/ znamená:
  - a/ složení zálohy ve výši 5 000,- Kč současně s přijetím nabídky,
  - b/ zaplacení zůstatku kupní ceny v hotovosti nebo na účet nejpozději do 75 dnů od data podpisu smlouvy o převodu.

### Článek XIII.

#### Další podmínky převodu

1. K zajištění zaplacení kupní ceny formou postupného splácení bude zřízeno zástavní právo k jednotce ve prospěch obce až do úplného zaplacení kupní ceny včetně úroků.
2. K zajištění zaplacení kupní ceny v hotovosti bude sjednáno právo obce odstoupit od smlouvy v případě neuhrazení zůstatku kupní ceny ve lhůtě dle čl. XII. odst. 3 písm. b/. Nárok na vrácení zálohy nájemci nevzniká.  
Toto ustanovení se netýká případů, kdy bude kupní cena zaplácena při podpisu smlouvy o převodu.
3. Pokud nabyvatel jednotky při zvolení jednorázového zaplacení kupní ceny nedodrží lhůtu uvedenou v čl. XII odst. 3 písm b/, uhradí převodní ztrátu ve výši příslušné daně z převodu nemovitosti.
4. Nabyvatel není oprávněn převést po dobu 5 let po datu plnění splacení kupní ceny jednotku na jinou osobu než manžela nebo příbuzného v řadě přímé a to pod sankcí smluvní pokuty ve výši rozdílů mezi kupní cenou a hodnotou předmětu prodeje zjištěnou znaleckým posudkem v době převodu dle této vyhlášky včetně inflačního nárůstu k datu dalšího převodu.

## Část šestá - postup v případě nepřijetí nabídky

### Článek XIV.

#### Zachování práva na přednostní nabytí jednotky

V případě, že nájemce nepřijme ve lhůtě uvedené v čl. X. odst. 2 nabídku k uzavření smlouvy o převodu, zachovává se mu ještě po dobu 1 roku po uplynutí této lhůty předkupní právo za nákup jednotky za podmínek dle § 606 obč. zák., t.j.

za nejvyšší cenu nabídnutou z řad zájemců.

### Článek XV.

#### Zveřejnění seznamu jednotek

1. Po marném uplynutí lhůty uvedené v čl. X odst. 2 zveřejní obec seznam jednotek, o jejichž převod neprojeví jejich nájemci zájem, a podmínky prodeje těchto jednotek zájemcům.
2. V podmínkách prodeje zájemcům musí být minimálně uvedeno:
  - a/ předmět prodeje,
  - b/ minimální kupní cena,
  - c/ čas a způsob zaplacení kupní ceny,
  - d/ způsob a místo předložení nabídky k prodeji,
  - e/ doba, po kterou je předkladatel nabídky nabídkou vázán, minim. však 4 měsíce,
  - f/ čas, místo a způsob zveřejnění výsledků výběru z nabídek.
3. Seznam s podmínkami bude zveřejněn:
  - a/ na úřední desce OÚ,
  - b/ vyvěšením v příslušném domě.

### Článek XVI.

#### Předložení nejvýhodnější nabídky nájemci

1. Nájemci jednotky, na jejíž převod byla předložena alespoň jedna nabídka způsobem uvedeným v čl. XV., bude doporučeným dopisem sdělen obsah příslušné nejvyšší nabídky a nájemce bude vyzván k uplatnění svého práva ve smyslu čl. XIV.
2. Nabídka dle předcházejícího odstavce musí být písemná a musí obsahovat všechny podmínky převodu.
3. Smlouvu o převodu je nájemce povinen za uvedených podmínek uzavřít do 3 měsíců ode dne doručení nabídky, jinak jeho právo na přednostní nabytí jednotky zaniká.
4. Pokud nájemce nevyužije svého předkupního práva ve smyslu čl. XIV., bude jednotka prodána zájemci s nejvyšší nabídkou.

### Článek XVII.

#### Kupní cena a způsob jejího zaplacení

1. Cena, za kterou může být prodána jednotka zájemci, musí být minimálně rovna ceně zjištěné znaleckým posudkem v době předložení nabídky nájemci ve smyslu čl. X. odst. 1, zvýšená o inflační nárůst cen do doby vyhlášení podmínek prodeje zájemcům.
2. Kupní cena musí být zaplácena jednorázově při podpisu smlouvy.

## Část sedmá - ustanovení společná,

### přechodná a závěrečná

### Článek XVIII.

1. Obec Zubří jako převodce podá bez zbytečného odkladu po uzavření smlouvy o převodu jednotky Katastrálnímu úřadu ve Vsetíně, pracoviště Valašské Meziříčí, návrh na vklad práv založených touto smlouvou do katastru nemovitosti a uhradí předepsané správní poplatky za provedení vkladu.
2. Obec Zubří jako převodce hradí dle zák.č. 357/1992 Sb., o dani dědické, dani darovací a dani z převodu nemovitostí ve znění pozdějších předpisů daň z převodu jednotky.

### Článek XIX.

Tato vyhláška se vztahuje i na nabídková řízení zahájená před její účinností, právní účinky úkonů, které nastaly dříve, zůstávají zachovány.

### Článek XX.

Tato vyhláška nabývá platnosti patnáctým dnem následujícím po dni vyhlášení a účinnosti dne 1.1.1997.

Ludmila Jaroňová v.r.  
zástupce starosty

Jan Ondřej v.r.  
starosta

**Otevírací doba obchodů a služeb****v Zubří****pondělí - pátek** **sobota, neděle****Potraviny****pondělí - pátek** **sobota, neděle**

U Perniců-H.konec	8.00-16.30	So 7.30-9.30
U kovářny-Jednota	Po,St,Čt 7.30-16.00 Út 7.30-11.30 Pá 7.30-16.30	So 6.00-10.00
Skalková-Jednota	7.00-17.00	So 6.30-10.30
Masna-Krůpová	6.45-16.30	So 7.00-11.00
Smíš.zb.-Skýpalová	9.00-16.00	So 9.00-11.00
Večerka na Poštovní	7.00 - 11.00 13.00 - 18.00	So 7.00-10.30 Ne 8.00-10.00
JAVIS	6.30-17.00	So 6.30-10.30
Cukrárna Ivana	Út-Pá 8.00-16.00	So 8.00-11.00 Ne 7.30-12.00
Potraviny-Pávek	7.00-17.00	So 7.00-10.30
Masna-DINNER	7.30.17.30	So 7.30-11.00
Potraviny-Sídlíště	7.00-18.00	So 7.00-11.00
Potraviny-Zeman	7.00-18.00	So 7.00-10.30 Ne 7.00-10.30
Ve-Po	6.30-19.00	So 6.30-10.00
Jednota St.Zubří	7.00-12.00 12.30-15.45	So 7.00-9.30
Pernica-St.Zubří	7.00-16.00	So 7.00-10.00
MASNA-V.K.P.	Út-Pá 7.00-16.00	So 7.00-10.00

**Restaurace, Bary**

Hosp.u Pernice.-H.konec	Út-Čt 14.00-22.00 Pá 14.00-23.00	So 10.00-23.00 Ne 9.00-20.00
Hosp.pod Lipůvkou	14.00-22.00	So 10.00-22.00 Ne 9.00-21.00
CENTRUM -restaurace	Po,Út 11.00-14.00 St-Pá 11.00-21.00	So 11.00-23.00 Ne 11.00-19.00
JAVIS-bar	Po-Čt 17.00-22.00 Pá 17.00-02.00	So 17.00-02.00 Ne 16.00-22.00
JAKS-kavárna	Po-Čt 14.00-23.00 Pá 14.00-01.00	So 13.00-01.00 Ne 9.30-22.00
Jídelna-DINNER	10.00-21.00	So 9.00-21.00 Ne 9.00-18.00
BISTRO-DINNER	6.30-19.00	So 7.00-16.00 Ne 8.00-14.00
SPORTIMO-hala	St-Pá 11.00-22.00	So 11.00-22.00 Ne 11.00-22.00
Hospoda Na šenku	8.30-22.15	So 8.30-16.00
Pivnice KLUB	13.00-23.00	So 13.00-23.00 Ne 10.00-22.00
Herna KLUB	13.00-23.00	So 11.00-23.00 Ne 9.00-22.00
BAR-rest.KLUB	St 20.00-24.00 Pá 20.00-02.00	So 20.00-02.00 Ne 20.00-24.00
Host.u Zemana -St.Zubří	St-Pá 14.30-22.00	So 14.30-22.00 Ne 10.00-19.00

**Služby, úřady**

Fotograf	Po 9.30-11.00 13.00-15.30 Út-Pá 8.30-11.00 13.00-15.30
Obecní úřad	Po 8.00-12.00 13.00-17.00 St 8.00-12.00 13.00-17.00
Policie	St 13.00-17.00

Videopůjčovna	14.30-16.30	So 9.00-11.00
Pošta	8.00-11.30 12.30-15.30	So 7.30-8.00
Spořitelna	Po,St 8.00-12.00 13.00-17.00 Út 8.00-12.30 Čt 8.00-12.00 13.00-16.00 Pá 8.00-12.00	
Oprava obuvi	Po-Čt 13.00-16.00 Pá 13.00-15.00	
Kosmet.studio - Krupová	Po,Út,Čt,Pá 8.00-12.00 13.00-16.00 St 13.00-18.00	
KATKA-kadeřnictví	St - pán.13.00-18.00	
Dáms.krejč.-KLUB	Út 9.00-11.00 12.30-15.30 Čt 9.00-11.00 12.30.15.30	
Autoškola-KLUB	Po,St 14.00-16.00	
Knihovna-KLUB	Po 8.00-12.00 Út,St,Pá 12.00-17.00	
Kadeř.-Šimurdová	Po,Pá 7.30-14.00 Út,Čt 7.30-12.00 13.00-18.00	So 6.00-10.00
Kadeř.-Pernicová	Po 12.00-18.00 Út,St 7.00-17.00 Čt,Pá 10.00-18.00	So-na objednávku
Knihovna-St.Zubří	Po 15.00-17.00	
Prádelna a čistírna	8.00-16.00	
<b>Ostatní prodejny</b>		
Novin.stánek u Gumáren	5.00-15.30	So 5.00-10.30
Textil-Jednota	8.00-12.00 13.00-17.00	
OKENTĚS	7.00-12.00 13.00-15.30 Po,Út 9.00-12.00 13.00-16.00	So 8.00-10.30
Květinář.LUCIDA	St,Čt,Pá 9.00-12.00 13.30-16.30	
KLUB-Levný nábytek	9.00-17.00	
STAR	9.00-17.00	So 9.00-11.30
STIVAL	8.30-12.30 13.30-16.30	So 8.30-11.00
KVĚTA	9.00-11.00 13.00-17.00	So 8.00-11.00
ELEKTRO-Golas	8.00-16.30	So 8.00-11.00
ODĚVY-Margareta	Po,Čt 9.00-12.00 13.00-17.00 Pá 9.00-12.00 13.00-15.00	So 8.00-11.30
OD Federman	7.00-17.00	So 7.00-12.00
Květiny-KLUB	8.00-11.00 12.00-17.00	
Lékárna	7.45-11.30 12.00-16.00	
K+K KLUB	Út 15.00-17.00	
Drogerie-Krupa	7.30-16.30	So 7.30-10.30
Novin.st.u CENTRA	7.00-11.30 12.30-16.20	So 9.00-11.00
OBUV Bumbalová	9.00-12.00 13.30-17.00	So 9.00-11.00

**Zdravotní středisko**

Obvodní-MUDr.Poruba	Po-St 7.30-11.30
	Čt 13.00-16.30
	Pá 7.00-10.00
Dětské-MUDr.Žáková	7.15-10.00
	Po 12.00-15.00 poradna
Ženské-MUDr.Veličková	Po 7.30-9.30 (pro těh.)
	9.30-12.00
	12.30-14.00
	Pá 7.30-12.00
	12.30-14.00
Zubní-MUDr.Machalíková	8.00-12.00

## Informace pro občany, kterých se týká placení daně z nemovitostí

Pokud v průběhu loňského roku došlo ke změně systému vytápění (např. zavedením plynového nebo elektrického vytápění místo původního vytápění pevnými palivy), umožňuje zákon o dani z nemovitostí osvobodit od placení této daně stavby na dobu pěti let od roku následujícího po provedení uvedené změny.

V tomto případě je nutno, aby občané podali v termínu do 31. ledna 1997 na finančním úřadě v Rožnově pod Radhoštěm dílčí daňové přiznání. Jako doklad k uplatnění nároku na osvobození může sloužit přihláška k odběru plynu nebo k odběru elektrické energie. Termín placení roční daně z nemovitostí je do 31. května 1997. Tiskopisy pro dílčí daňové přiznání včetně poštovních poukázek jsou v omezeném množství i na Obecním úřadě v Zubří.

OÚ - Zubří

**Oznámení**

**VOSS Sokolov, s.r.o., divize  
Rožnov p.R., oznamuje svým**



**odběratelům v městě Rožnově p.R. a obci Zubří změnu ceny vodného a stočného s účinností od 1.1.1997.**

	cena bez DPH	včetně DPH
voda pitná pro domácnosti Kč/m <sup>3</sup>	12,40	13,02
voda pitná pro ostatní odb. Kč/m <sup>3</sup>	17,70	18,59
voda odpadní odvedená z dom. Kč/m <sup>3</sup>	5,35	5,63
voda odpadní odvedená	10,50	11,03
vodné + stočné domácnosti	17,75	18,65
vodné + stočné ostatní odběratele	28,20	29,62

**Nové tel. číslo hotovostní služby 0651/658 386**

## Letní dovolená v Itálii se blíží ...

Tak jako v loňském roce i letos organizujeme ze Zubří zájezd do střední Itálie - tentokrát do Tortoreta Lida. Je to městečko u Jaderského moře v Palmové riviéře s dlouhou písčnou pláží a čistým mořem. Odjezd je 28.8. - příjezd 7.9.1997.

**Supercena cca 3 900 Kč.**

Přihlášky je možno podávat ihned na adresu: Marie Herlíková, 756 54 Zubří 53, telefon 583100 (do konce února). Bližší podrobnosti budou sděleny osobně.

**Flora a zdraví**

Příroda v měsíci lednu zdánlivě spí. A co v zimě dělají zahrádkáři? Tento čas je ideální období, kdy můžeme plánovat, jak naše zahrady zakládat, rekonstruovat, co vylepšit. Projdeme svoji zahradou, směle vytáhneme blok s tužkou a plánujeme další ideál naší zahrady. Dále prohlubujeme studiem odborné literatury své znalosti o zahradkářství, co už jsme dávno zapoměli.

Ve sklepních prostorech jsou uloženy sladké, nakyslé či natrpklé ovocné plody, které 1 - 2x týdně pravidelně kontrolujeme. Těchto Božích darů přírody, bohatých na obsah vitaminů i dalších hodnotných látek, využívali lidé v dřívějších dobách v mnohem hojnější míře, než dnes.

**Položme si tedy otázku, proč například jsou jablka tak zdravá?**

Již jedním jablkem se oživí pokleslý obsah cukru v krvi a s tím spojená horší schopnost koncentrace. Účin spočívá v tom, že ovocný cukr obsažený v jablku přechází přímo do krve. Dnes, kdy chvat a stres patří denně k průvodcům každého člověka, má jablko pro naše zdraví větší význam než dříve, protože přirozeným způsobem posiluje výkonnostní rezervy našeho organismu. Více než 20 minerálních látek a vitaminů činí z jablka zdroj zdraví a energie.

Složení jablek závisí na odrůdě, půdních, klimatických a pěstitelských podmínkách, stupni vyzrání, velikosti plodu jakož i na způsobu jeho skladování.

**100 g konzumní části jablka obsahuje orientačně:**

- biologicky hodnotné vody, bílkoviny, tuk, glukózy, fruktózy, sacharózy, glycidy, kyselinu jablečnou, kyselinu citronovou, hrubou vlákninu, třísloviny a pektiny, sodík, draslík, hořčík, vápník, fosfor, železo, měď, síru, chlor, karoten, provitamin A a B,C (jeho obsah ve slupce je 5 - 8x vyšší než pod slupkou) a 210 - 240 kJ (50 - 57 kcal).

Jablka dále obsahují enzymy působící na trávení a aromatické látky (estery kyselin, aldehydy a silice).

Minerální látky obsažené v jablku (vápník, fosfor, železo a hořčík) jsou důležité pro stavbu kostí a svalů. Vzhledem k tomu, že jablko obsahuje sůl a bílkoviny, je ideální pro lidi málo tělesně pracující, kteří trpí nadváhou. Další předností jablka je, že jeho pektin obsažený ve slupce odvodňuje tělo. Jablka regulují činnost zažívacího ústrojí, působí vhodně na nervovou soustavu a mají mechanický vliv na chrup. Zvyšují ochranu vůči infekci, kornatění cév a zajišťují odbourávání a odstraňování škodlivých látek. Při žaludečním a střevním kataru se doporučuje jablečná dieta, která přispívá k detoxikaci těla. Jablečná šťáva se syrovou rostlinnou stravou pomáhá při potížích s vyměšováním. Stejně účinky má jablečné víno.

**Kdo má opravdový zájem o svoje zdraví, jí místo bohaté večere jen jablka, neboť ta osvobozují od nadbytečné váhy a pomáhají ke zdravému spánku.**

Výbor ZO ČZS Zubří

## Domácí léčivé čaje

Tento recept na čaj je více než prostou pochutinou. Je uklidňující a povzbuzuje aktivitu.

**Ranní čaj:**

Droga	% zastoupení v kompozici
list maliníku	50
list borůvky	20
list máty	20
květ heřmánku	10

I kávová až polévková lžice se spají šálkem horké vody a nechá se 5 - 7 min. vyluhovat a osladí se medem.

Další návody na léčivé čaje budeme pravidelně každý měsíc uveřejňovat.

Výbor ZO ČZS Zubří

# Jak Zubří dobylo Pražský hrad

(pokračování se strany 4)

Viděl jsem, jak si fotografují vystavené exponáty, jak si opisují texty, vysvětlující jednotlivé kabinetní kousky vyšivačského umění. Nemenší shluk byl téměř vždy u knihy docházky do vyšivačského kursu v „Soukromé škole valašského vyšívání v Zubří“, u jejího „Frekvenčního vysvědčení“, která zde byla pod sklem vystavena jako vzácný doklad o historii této tak mimořádně náročné rukodělné umělecké práce zuberského regionu. Tady můžete číst, které dívky a ženy se učily vyšívat, např.: „Šimurdová Ludmila, Zubří, 10. prosince 1909, pilná, velmi dobrá“ ...Rádka po řádce, jméno za jménem, osud za osudem....

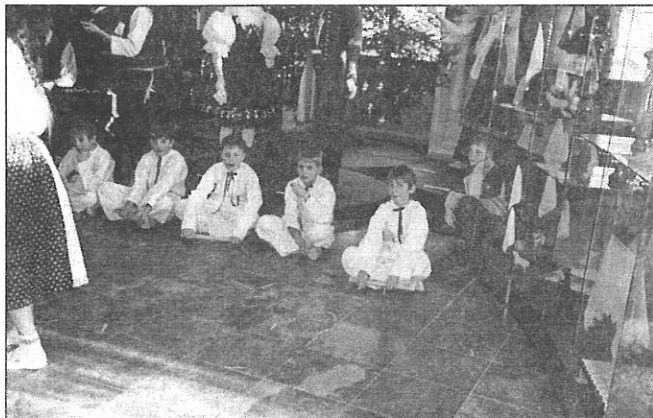

Ogaři z malého Beskydu - vyskočt k tanci

Návštěvníci stáli dlouhé chvíle u vitrín, v nichž umným, výstavně dokonalým způsobem byly předvedeny (zavěšeny) jednotlivé vyvazovačky, kapesníčky, košilky a živůtky, šátky na hlavu, ženské čepce, zdobené postřihovanou výšivkou, vyšívání na tylu a síťování. Byla zde předvedena v historické úplnosti valašská výšivka ze Zubří, v jejich rozmanitých vzorech i způsobech využití.

Ptal jsem se PhDr. Jiřiny Langhammerové, která k výstavě vytvořila námět a libreto, a které scénář a výběr exponátů připravil pan Jan Koláček (který se v průběhu vernisáže osobně představil publiku). Bez zaváhání mi odpověděla, že úroveň zuberské vyšivačské práce je světová, že veškeré předvedené ukázky, dokladující historii i současnost této umělecky tak mimořádně náročné umělecké „dřiny“ patří k vrcholným ukázkám tvořivosti nezpochybnitelně uměleckého talentu. Právem o ní napsala: „Etické normy této práce“ představují „tvůrčí klenot“, který „zůstal zachován až do dnešních dnů“.

Právem zdůraznila, že „... udivující jsou výšivky církevního rázu, které byly vytvořeny v tradičním stylu pro kostel sv. Kateřiny v Zubří“. Vždyt jen „Rozpis pracnosti této výšivky“, jak je na výstavě uveden pod sklem, rozpis hodin, nutných k vyšíání té nádherné práce, potvrzuje omračující vytrvalost žen a dívek, které se v Zubří ujal vyšívání. Ten rozpis říká, že práce trvala celkem „118,30 hodin“, z toho mj. „vyšítí rozmarýnu 28 hodin, velké zuby 32 hodin, malé zuby 28 hodin“.

Zvolna, pozvolna chodím kolem vitrín, kolem exponátů za sklem nádherně vystavených, a vzývám tu tichou krásu bílé výšivky, něžné a hebké, a říkám si kolik lásky bylo a je zapotřebí, aby taková kráska mohla vzniknout! Jak udřeně prsty valašských žen vytvořily tolik krásy! A tak na této výtvarně dokonale vybavené výstavě zuberských výšivek najdeme „Pokrývky pod monstranci. Z vybavy kostela sv. Kateřiny v Zubří“, s charakteristikou „Vyšito místními ženami ve 30. a 40. letech 20. století“ popisky „Nevídaná pracnost provedení“, či „Vyšivačská škola na Petrohradě, po dobu 3 let vyšívalo 8 žen“, ale také „Skutečně unikáty lidského díla“. Výstava přináší pohled na „Pokrývky z vyšivačské tvorby Milady Bělunkové“, a charakteristiku „Vyšivačské tvorby Jany Juřicové“, „Anny Mičkalové, Zubří 60. a 70. léta 20.

století“, je zde originál výšivky - Pokrývky podle původního návrhu z výstavy v Paříži 1919, který byl v roce 1932 věnován prezidentu T.G. Masarykovi. Na výstavě lze shlédnout unikátní soubory mistrovských vyšivačských děl - čepců, křestní soupravy, svatební kapesníky nevěsty ženichovi, výšivky ke svatbě, povlaky na křestní peřinku a povijan a ještě dlouhou řadu jiných prací k potěše i k užítku.

Sváteční nálada vernisáže výstavy ve čtvrtek 19. prosince 1996 v 16 hodin byla znásobena vystoupením souboru Beskyd, jeho tanci a písněmi, valašskými v notě i v textu a v pohybu, který předvedl valašské točené, husara, zatáčeného i láskovný a něžný šátečkový tanec. Nezbytné koly doprovázely tento první den valašských slavností v Praze, předvedených Zubřany na strhující úrovni. Můžeme potvrdit, jak spontánně byl celý program v jeho tematické jednotě přijat, a jak Zubří svými představiteli obecní správy i zúčastněnými členy souboru se zhostilo nelehkého premiérového úkolu bez chybičky. (Přidejme ještě poznámku, že těch skvostných frgálů a té nedostížitelné valašské slivovice, přivezených sem rovnou ze Zubří, které se před závěrem slavnosti porozdávaly, bylo najednou žalostně málo - rozutekly se k jejich účastníkům dvojnásobnou rychlostí blesku!)

Nezapomeňme, že Zubří nejen inspirovalo tuto výstavu, nejen bylo jejím spolupořadatelem z odborného, organizačního a finančního hlediska, ale že bylo rovněž tvůrcem onoho tak samozřejmě uměleckého ducha všeho kolkolem, že Zubří vhodně a s ohledem na roční dobu velice účelně a vtipně podarovalo Prahu tím velkým dárkem Z klenotnice lidového umění.

Výstava, „zapasovaná“, avšak nejen na figurinách do originálních ukázek zuberského výtvarně tak ladného ženského i mužského kroje, provázená navíc vybranými okruhy lidového betlémařství (sestaveného z českých, moravských typů), doprovázená setkáními s dobrými lidmi v ovzduší plném písní a lidské pohody, byla skutečným svátkem. Snad také pár fotografických ukázek z ní a z dalších akcí, provázejících Dárek Zubří vánoční Praze, přesvědčí čtenáře o její neopakovatelnosti. Všem u účinkování Zubří v rámci dárku, které dalo hlavnímu městu potom jako druhý významný typ své účasti předvedlo ještě celý Den Zubří v Praze. V prostorách výstavy v sobotu 28. prosince vystoupili malý a velký Beskyd se svými tanci a písněmi, provázenými zuberskou lidovou muzikou. Beskyd ve v dospělém i mladším provedení stává stále známější, hudebníci se světili, že už byli ve Francii, v Polsku a v Řecku, že vystupovali také na Slovensku. Chlapci z malého Beskydu mi řekli, že „ani nemůžeme dýchat, to dá zabrat!“ - a předváděli rychlé tance, s výskoky, s krouženími, zpívali, jejich smělé tance s úderem klacíku do země vyvolal vždycky velký potlesk, nejen však on, ale jejich radostnost, s níž se ta drobotina okamžitě ponořila do tance a zpěvu.



Zubersťtí ogaři před Národním muzeem v Praze koncertují při -20°C

# Jak Zubří dobylo Pražský hrad

Nedaleko od jejich pohybu, od mnohostranného vystoupení velkého Beskydu seděly u svých rámu zuberské vyšíváčky, které od brzkého rána vyjely do Prahy, aby předvedly ukázky svého vyšívání, svého umění, a zároveň pracnost, se kterou přichází na svět proslulé zuberské vyšívání. Byly mezi nimi paní Anna Mičkalová, Anežka Krejzlová, paní Hrachovcová, Pyrchalová a Juřicová. Pozvolna, leč neúnavně svou jehlou s bílou nití přidávaly k vyšitému další a další nitky, protože každý úchop s nitkou se musí čtyřikrát opakovat. Pomyslete jen na pracnost té práce, kolik je k ní zapotřebí trpělivosti a vytrvalosti, a vskutku velké, převeliké lásky....

Pan farář Kološ na výstavu přivezl a hrál na basu v souboru Schola ze svého zuberského kostela. A tak i přes zpožděný příjezd kvůli špatnému počasí se v tom dni všechno stihlo, co se do nachystaných 16 hodin popolední stihnout mělo, všechny písničky, všechny tance a tanečky, všechny stehy u rámu.

Den Zubří v Praze, ten jeden z jeho dáreků skončil. Unavení a spokojení aktéři se vraceli domů, aby kolem půlnoci, nakonec kolem jedné v noci byli u svých.



*Zubřanka za chvíli začne. Nastavte uši*

A ještě jednou Zubřané kvůli Praze a jejímu dárku brzy vstávali a pozdě se vraceli. To v pondělí 6. ledna 1997, kdy na schodech Národního muzea v Praze pořádali v 10 dopoledne a ve 2 popolední koncert dechové hudby Zubřanka. Mínili ji rovněž jako netradiční pozvánku obce Zubří na výstavu zuberské vyšívky v Lobkovickém paláci na Pražském hradě. Však se po první části na ni všichni odebrali. Dobrá duše všech zuberských výprav, paní místostarostka Ludmila Jaroňová mi pojmenovala vedoucího kapely Jaroslava Slováka, jeho zástupce Jaroslava Mužika a dirigenta Jana Starůstku. Na památných schodech slavného Národního muzea jsme naslouchali vskutku perfektnímu vyhrávání Zubřanky, návštěvníci Muzea, a často opět cizinci, s fotoaparáty a s velkou zvědavostí, postávali společně s námi na schodištích, opírali se o mezaninová zábradlí, a Zubřani, bez bázně a hany zdolávali zapeklitá fortissima a pianissima.

Závěr jejich vystoupení byl typický - venku mráz a mráz, ale chlapi v mužském kroji, s vysokým klobúkem se rozhodli zahrát Pražanům i před Muzeem - odehráli dvě skladby - My jsme Valaši a Vysoký jalovec, břeškně a jaksepatří, ale bylo vidět, že přes bílé košilky, jen v kabátku je jim opravdu zima. Však také po produkci střelbitě zmizeli v útrokách vznosné budovy Národního muzea.

Vše. Zubří dohrálo, dozpívalo, dotančilo ...

Ale jeho vyšívky, tance, hudba, jeho lidé s krásnými valašskými jmény, s duší plnou chuti pokračovat v tvůrčí práci jsou neodvolatelnou zárukou a jistotou, že nic neskončilo, že vše bude pokračovat. Nejenom házenou, také lidovým uměním se Zubří směle prosazuje ve světě a v naší zemi. To je opravdu dobře. Široké pole života je osázeno mladými stromky i štěpy, které přinesou novou, zdravou úrodu z valašské země.

Rád jsem Vám naslouchal, milí moji, rád jsem pohlížel do Vašich očí, mé milé vyšíváčky, se stejným obdivem jako dosud vždy, a s velikou úctou k Vaší práci, k Vaší jemnosti a dokonalosti.

Nashledanou!

Oldřich Rafaj, Praha

## Dárek dávaný s láskou

Právě tuto mocnou čarodějkou si přizvali na pomoc všichni, kdo připravovali výstavu zuberské vyšívky v Praze, i ti, kteří účinkovali na všech doprovodných akcích, neboť koná-li se dílo s chutí a láskou, pak je to opravdu znát. A tak se dostalo zuberským vyšíváčkám velkého uznání a obdivu za mistrovské práce.



*Z Beskydu člověk nespustí oči*

Snad právě proto soubor Beskyd okouznil přítomné svými vystoupeními. Snad právě proto se nejmladší Beskyďáci a koledníci ze Scholy nezalekli zimy a potěšili návštěvníky koledami a vánočními písničkami.

Snad právě proto dechová hudba Zubřanka nedbala na mráz a v krojích vyhrávala i před budovou Národního muzea. „Odkud jsou takoví nadšenci?“ ptali se kolemjdoucí. „No přece ze Zubří“, vypovídal na koleně vyrobený poutač.

Děk patří všem, kteří tuto akci jakkoliv podpořili, k propagaci obce i regionu určitě přispěla.

Pro zájem, který o výstavu je, bude prodloužen termín jejího konání do 2. února 1997.

Ludmila Jaroňová, zástupce starosty

## Dárek ze Zubří vánoční Praze

Ve velkém sále Lobkovického paláce na Pražském hradě se ve čtvrtek 19. prosince rozzářila světa lustrů a posypala svým svitem vánoční dar ze Zubří. Starosta obce Jan Ondřej představil jeden z klenotů českého lidového umění - valašské bílé vyšívání. V odborném zhodnocení ředitele Národního muzea Dr. Milana Stloukala a ředitelky Národopisného oddělení NM PhDr. Jiřiny Langhammerové, oba vyzdvihli valašskou vyšivku zrozenou na počátku 19. století jako zvláštní lidový projev vzácný svou kontinuitou ve dvou stoletích. Tato jemná vyšivka navazovala na starší jednoduchou na lněném plátně.

U vstupu dominovala jedna ze tří slavných oltářních plachet z kostela s. Kateřiny, společné dílo několika žen podle návrhu Marie Schobrové. Ažurová vyšivka s klasickou ornamentikou orientálního původu a vkusem i vzory italské benátské šlechty nabyta zlidověním, tvořivou parafrází, uplatněnou na ženském oděvu, zcela zvláštního původu. Zdobila sváteční ženský кроj a její technika i tvorba se brzy rozšířila po celém povodí Bečvy až na Hutisko a k uherským hranicím. Profesionální úroveň vzbudila pozornost na světových výstavách již od konce 19. stol. (Vídeň, Londýn, Moskva, Paříž).

Pražští i zahraniční účastníci vernisáže obdivovali neuvěřitelné variace mřížek, sítěk, štepů na ažurách, podstříhované vyšívce, na tylu a fantastické pavoučky na batistu, nebo na jemném plátně. Je to v lidové kultuře jeden z ojedinělých jevů, kdy se shoduje projev slohový v umění vysokém i lidovém. Empir ve vysokém umění však překrývá další epocha měšťanského biedermyera, později secese a skvělá drobná vyšivka z něj mizí, zatímco v dílnách i domácnostech lidových vyšivaček v Zubří žije toto mimořádné umění, které zdobí, obnovené a podnícené ruchem kolem roku 1895, hlavy, hrdla, rukávce, ramena valašských žen dlouho po zániku obecného nošení krojů. Stává se později reprezentačním exportním zbožím, které se dostává do světa podobně jako krajka chodská či vamberecká.

Skvěle vybrané a s velkým vkusem, vlastně uměním vystavené objekty ze Zubří obohacené o několik unikátů ze sbírek Národního muzea v Praze, byly doplněny samostatnými figurami betlémských daráků, andělů, pastýřů. Byl tu i betlém, velký vánoční strom a figuriny ve valašských krojích.

Hostům byly také představeny ženy, které dodnes udržují tradici bílé valašské vyšívky, např. paní Divínová s manželem a lesku slavnosti dodalo vystoupení valašského souboru písní a tanců Beskyd ze Zubří, které okouzliho jak valašskými písničkami, muzikou, tak původními tanci předvedenými s nevídanou lehkostí a vznešenou elegancí. Takže skvěle zapadlo celé vystoupení do dvorského prostředí hradního paláce. Bývají tu věru krásné a bohatě navštívené vernisáže, ale zuberská prezentace Valachů Prahu nadchla a zanechala obraz vzácné živé kultury a tradice, která přes peripetie společenského vývoje překročí rok 2000. Kromě darů vyšitých šátků, které dostali organizátoři výstavy, zavoněla tu i proslulá valašská slivovice, hruškové, povidlové, tvarohové a makové frgály a vanilkové koláčky, které mohli ochutnat ovšem jen někteří ze dvou stovek přítomných. Do nového roku shlédlo výstavu více než 2000 návštěvníků.

Podobná atmosféra se opakovala i 28.12. kdy vystoupili valašští koledníci a veřejnost mohla sledovat jak vyšivka vzniká na rámech vyšivaček.

Na schodech Národního muzea se v pondělí 6. ledna 1997 představila dechová hudba Zubřanka v novoročním koncertu a ukázala další aktivitu kulturního Zubří. Jakoby přinesla vůni valašských lesů, 350-letého tisu či zuberského šafránu, jalovců a osvěžila větérkem z hor. Z vánočního dárku se stal originální velký dar hrdě nabídnutý a vděčně přijatý jak domácími, tak četnými zahraničními návštěvníky, kteří procházejí prostorami hradu a Malé Strany.

Díky Vám Zubřani!

Prof.Dr. Ludvík Baran, DrSc, Praha



## Kino KLUB hraje v únoru

- Neděle 2.2. **Kino nepromítá**
- Čtvrtek 6.2. v 17.30 **Čas zabíjet**  
Drama podle úspěšného románu Johna Grishama. V hlavních rolích Sandra Bullock a Kevin Spacey. Film je s titulký. Mládeži do 12 let nevhodné.
- Neděle 9.2. v 17.30 **Fenomén**  
Nečekaná událost změnila jeho život. John Travolta v hlavní úloze amerického, širokoúhlého filmu s titulký. Mládeži přístupno.
- Čtvrtek 13.2. **Kino nepromítá - Velký společenský ples**
- Neděle 16.2. **Kino nepromítá - Velký společenský ples**
- Čtvrtek 20.2. v 17.30 **Šeptej**  
Na křídlech adrenalinu, lásky a fantazie. Nový český milostný příběh s hudbou skupiny Colorfactory. Mládeži do 12 let nevhodné.
- Neděle 23.2. v 17.30 **Zelený svět**  
Příběh o muži a ženě a hře, kterou společně hrají. V hlavní roli romantické komedie jsou Kevin Costner a Rene Russová. Film je s titulký. Mládeži přístupno.
- Čtvrtek 27.2. v 17.30 **Fantozzi ve škole**  
Italská romantická komedie o studenských časech po čtyřicítce. V hlavních rolích Paolo Villaggio a Matteo Dondi. Širokoúhlý film s titulký. Mládeži přístupno.

## Přednáška a praktické ukázky

Dne 23. února 1997 v 9.30 hod. bude provedena v Domě zahrádkářů přednáška k jarnímu řezu ovocných stromů. Dále doporučené chemické a ekologické postřiky s návodem před chorobami a škůdci. Jednoduché praktické ukázky roubování za kůru, které si každý účastník může osobně vyzkoušet a využití latexu k ošetření ran po řezu a roubování.

Přípravky hnojiv a jarní hnojení.

Jak předejít vyholování větví jabloně Rubín, praktická ukázka. Přednášet a praktické ukázky bude provádět Ing. Karel Kreizl.

Na tuto přednášku zveme všechny zájemce i z řad občanů Zubří, kteří chtějí pěstovat zdravé ovoce.

Výbor ZO ČZS Zubří

## Výroční členská schůze zuberských zahrádkářů

Dne 23. března 1997 v 9.15 hod. v Domě zahrádkářů proběhne VČS, která zhodnotí práci výboru a zahrádkářů v obci Zubří za rok 1996.

Na Vaši účast se těší

výbor ZO ČZS Zubří

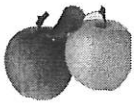

## Koutek ovocnářů

Výbor ZO ČZS Zubří přeje všem milovníkům ovoce bohatou úrodu 1997.

Znáte nové perpesktivní rezistentní odrůdy Rosana a Karmína? **Rosana:**

Vznikla z křížení Jolana x Lord Lambourne. Vyniká vysokou plodností v každém roce, odolností vůči chorobám a pěkným spořádaným růstem. Plody jsou šťavnaté, výrazně zbarvené. Má vysokou odolnost květních pupenů a květů vůči mrazu. V kvalitě plodů snese srovnání s předními odrůdami sortimentu.

**Karmína:**

Vznikla z křížení Karmen x 725/6 = OR-38T 160 Spartan. Další ze zdařilých rezistentů ze Střížovic, která plní na menší zahrádce také okrasnou funkci. Jablka jsou sytě zářivě červená s vysokou plodností. Na skládce plody prosvětlí. Dužina je výrazně bílá. Slupka masná, což plody předurčuje ke skladování i v méně příznivých podmínkách. Pro udržení potřebné velikosti a vyrovnanosti plodů vyžaduje redukci násady, protože má sklon plodit ve shlucích. Karmína i Rosana jsou pozdně zimní odrůdy s dobrou skladovatelností.

## Degustace jablek

Výbor ZO ČZS v Zubří zve všechny příznivce a zahrádkáře k degustaci o nejlepší jablko roku 1996 z našich zahrad v Zubří, která se uskuteční v neděli 26.1.1997 v 9.30 hod. v Domě zahrádkářů. První tři místa budou po souhrnném vyhodnocení odměněny poháry, na kterých budou uveřejněna jména vítězů. Degustace bude anonymní. Každý účastník obdrží tiskopis, na kterém jsou uvedeny podmínky k hodnocení. Kopii si každý ponechá. K degustaci každý účastník přinese s sebou 3 ks nejlepších jablek z jednoho stromu z vlastní zahrady dle jeho osobního hodnocení. Dne 26.1.1997 v Domě zahrádkářů od 8 - 9 hod. dopoledne výbor ZO ČZS je od zájemců degustace převezme a označí pořadovým číslem, pod kterým pak proběhne degustace. Ceny vítězů budou předány na VČS.

Výbor ZO ČZS Zubří

## Pokojevé květiny

**Vánoční hvězdu nevyhazujte!**

Před vánočními svátky si mnoho našich občanů a zahrádkářů koupilo v této době tak oblíbenou vánoční hvězdu (EUPHORBIA PULCHERRIMA).

Patří skutečně k velmi atraktivním zimním květinám. Květiny jsou malé, ale obklopené červenými listeny. Dnes už trh nabízí nejen klasickou červeně, ale řadu jejich barevných odstínů, z nichž nejoblíbenější je jasně červená „JINGLE BELLS“. Kromě klasického nízkého keříku jsou už k dostání hvězdy na kmínku, vysoké keříky i rostliny převísle.

Většina rostlin po odkvětu končí v kontejnerech. Přitom při troše péče vánoční hvězdu udržíme a můžeme se příští vánoce opět těšit z její krásy. Rostlině vyhovují v zimě teploty kolem 18° C. Odkvetlé výhony odřízneme. Na konci zimy ostatní výhony dosti zakrátíme a omezíme závlivku na polovinu. Koncem dubna končí čas klidu a můžeme rostlinu přesadit. Dbáme na to, abychom příliš nepoškodili kořenový systém. Nezbytná je dobrá drenáž nového květináče. Jinak kořínky hnijí a rostlina nevykvetne. Pomalu zvyšujeme množství závlivky. Ze spících oček vyrazí nové výhony. Během vegetace je pak několikrát mírně zakrátíme, abychom udrželi nízký keřík. Od června do října jednou týdně mírně v závlivce přihnojujeme. Rostlinu můžeme koncem května přenést do stínu stromu na zahradu nebo do světlého stínu na balkon. Naposledy zkracujeme koncem července až počátkem srpna. Abychom s určitostí vyvolali kvě-

tenství, musíme rostlinu od poloviny až konce září postavit na 14 hodin do tmy. Překrývání černou fólií není vhodné, protože pupeny mohou zahnívat. Zhruba od 20. října panuje už přírodní krátký den a rostlinu až nemusíme temnit. Jedna z možností jak zakrývat rostlinu na potřebných 14 hodin denně je např. nádoba z umělé hmoty, která musí mít u dna větrací otvory.

Výbor ZO ČZS Zubří

## „Zuberští vodáci : Fan Club HC 1:1“ (0:1)



*To, že nejen povzbuzováním nebo sezónními sportovními výkony živ je člověk, se začátkem nového roku rozhodly dokázat si dvě veřejnosti známé party soupeřů a zároveň přátel - Fan Club HC Zubří a místní vodáci. Záslužnou činnost fanclubu loňských mistrů házenkářské ligy netřeba zuberské veřejnosti připomínat. Stejně tak není nutno představitovat spolek nadšenců, sdružený kolem kapely Syrová cibule, pořádající country-noci v Březovci i jinde. (Prosím, neplést si s akcemi typu Country-bál, organizovaný zuberskými podnikateli).*

*Prvním větším sportovním kláním mezi oběma jmenovanými bylo loňské měření sil při vzájemném utkání v házené (25.5.1996). Po dramatickém a vyčerpávajícím zápase (onoho sobotního dopoledne přišli mnozí z akterů do zuberské házenkářské haly bezprostředně po ukončení oslav narozenin asistenta trenéra CS Cabot) tehdy vodáci fanouškům podleli. A protože počasí loňského léta zneumožnilo další plánovaný vzájemný střet „na vodě“, sešly se výběry obou „týmů“ až v sobotu 4. ledna v zuberské kuželně.*

*O již tradiční cenu placenou poraženým hrála systémem 6x60 hodů šestičlenná družstva. Vodáci oplatili fanouškům loňskou porážku a celkovým bodovým poměrem 14:2 tentokrátě zvítězili. Na výsledku 1304:1029 (rozdíl 275 kolků) se nejvíce podepsali Jura „Mečiar“ Slovák, Bob Melichařík a Pepa Šturma (255, 245 a 242 bodů). Na straně druhé bodovali svým výkonem sám zklamaný Pepa Randus (193 b.), překvapivě také Lidka Porubová (178 b.), která nastoupila na poslední chvíli - poté, co fanouškům „chyběl jeden chlap“ (někteří si již šetří síly na jiná klání ...předem blahopřejeme!), a Roman Gondek, který jediný dokázal svého soupeře přehrát (176 b.).*

*Už nyní se diváci mohou těšit na další vzájemná (nejprve zřejmě opět sportovní) měření sil, jež by měla následovat. O jejich pořádání se zuberská veřejnost včas dozví.*

Jiří Krupa