



# ZUBERSKÉ NOVINY

DUBEN  
1998

Ročník VII., (č.68)

24. dubna 1998

cena 3,- Kč

## ZNOVU SE VRACÍME K NOVÉMU SYSTÉMU SVOZU A LIKVIDACE ODPADŮ

Jelikož se stále množí dotazy k novému systému svozu a likvidace odpadů v naší obci, uvádíme opět některé informace důležité pro občany obce.

Především bychom chtěli zopakovat, že byl zaveden nový systém frekvencí svozu, kdy je obec rozdělena na dvě části. **Horní část obce (od Rozcestí na St.Zubří) je vyvážena každý sudý týden, spodní část obce každý lichý týden.** Svozová firma začíná svážet odpad už od 5.30 hod. ráno, proto žádáme občany, aby vystavovali popelnice k odvozu včas, t.zn. brzy ráno, nebo večer předchozího dne. **Popelnice vystavené až po průjezdu svozového vozidla nebudou vyprázdněny a na takové stížnosti nebude brán zřetel.** Aby nedocházelo ke zcizování samolepících log z popelnice žádáme občany, aby tyto pokud možno co nejdříve po vyprázdnění přesunuli na vlastní pozemek za oplocení.

V této souvislosti připomínáme, že každé logo má své číslo, které evidujeme u čísla popisného domu-jsou tedy evidovány. Od 17.4.1998 jsou vyváženy pouze popelnice označené logem, která jsou vydávána na obecním úřadě po zaplacení stanovené ceny. **Tato cena je platná pouze do konce letošního roku. Pro příští rok 1999 bude stanovena cena nová, která vstoupí v platnost od 1.1.1999.** Občané, kteří z vážných důvodů nestihli uhradit cenu za svoz odpadů, mají možnost tak učinit i nadále pouze v úřední dny na obecním úřadě. Občané, kteří neuhradí cenu za svoz a likvidaci odpadů a tím nevstoupí do stanoveného systému obce pro nakládání s odpady, musí prokázat způsobem stanoveným ve vyhlášce, jak likvidují svůj odpad, t.zn. předloží kontrole písemné doklady o likvidaci svého odpadu oprávněnou osobou a to v odpovídajícím množství podle počtu osob v domácnosti. V žádném případě není možno jakýkoliv odpad spalovat v domácích topeništích. Toto je možné pouze na zařízeních k tomuto účelu určených a vybavených odlučovači škodlivin. Není možno také jakýkoliv odpad skladovat, nebo dokonce zakopávat na vlastním pozemku. K tomu jsou určeny schválené skládky odpadu, přitom nejbližší skládkou je pro naši obec skládka ve Valašském Meziříčí-Hrachovec.

Dále upozorňujeme občany, že **kontejnery v okrajových částech obce, které jsou umístěny v lokalitách Pod Randůsky, Pod Ostrým, v Machulkách, nad točnou na Horním konci a na Starém Zubří v Pádolech a na Kopci, jsou určeny k ukládání odpadu jen pro domácnosti, kde se neprovádí svoz popelnic svozovým vozidlem a pouze pro ty,**

**kteří mají zaplacenou stanovenou cenu.** Do těchto kontejnerů se ukládá pouze vyříděný komunální a objemný odpad bez nebezpečných složek. V žádném případě se zde nemohou ukládat nebezpečné odpady, jako jsou televizory, rádia, ledničky, pneumatiky atd. a jakékoliv odpady z podnikání. Ještě jednou se vracíme k ceně za stanovenou službu. Podle schváleného ceníku je celková cena za svoz a likvidaci odpadů za jeden dům dána součtem cen za jednotlivé osoby, které jsou v tomto domě přihlášeny k trvalému pobytu. Při stanovení počtu těchto osob vycházel obecní úřad z údajů ke dni 1.4.1998, které se vzaly jako základ pro stanovení ceny za období od 1.4. do 31.12. 1998. Řada občanů však uvádí, že některé osoby, přihlášené k trvalému pobytu, ve skutečnosti bydlí trvale na jiné adrese a požadují proto tyto osoby nezapočítávat do celkového počtu osob přihlášených k trvalému pobytu. Tento postup je však možný za té podmínky, že dotyčné osoby se odhlásí z trvalého pobytu v obci. V tomto případě pak obec vrátí alikvotní část ceny poplatníkovi. Cena, vybíraná od občanů, zdaleka nepokryje náklady obce spojené s likvidací všech odpadů od občanů v obci. Stanovená cena kryje tyto náklady v průměru z 50%. Zbývající část dotuje obec ze svého rozpočtu. V této ceně není zahrnut jenom svoz odpadové nádoby a likvidace odpadu, ale jsou v ní rovněž zahrnuty náklady **na separovaný sběr a sběr nebezpečných a velkoobjemových odpadů, které bude obec pro občany organizovat minimálně 2x za rok. Nejbližší takový sběr bude probíhat v naší obci dne 15.5.1998, kdy budou po území obce rozmístěny velkoobjemové kontejnery, do kterých mohou občané ukládat nebezpečné a velkoobjemové odpady zdarma v rámci zaplacené ceny za likvidaci odpadů. Místa, kde budou tyto kontejnery rozmístěny, budou občanům včas sdělena obvyklými způsoby.**

Na závěr žádáme občany, aby pochopili změny, které v této oblasti nastaly a které vyplývají z nového zákona o odpadech. Zaplacením ceny a vstupem do systému obce předejdete možnému postihu při neprokázání likvidace odpadů ze své domácnosti zákonným způsobem.

V březnovém vydání ZN se do otištěného ceníku vloudily tiskové chyby a nepřesnosti, za které se občanům omlouváme. Proto v dnešním čísle znovu zveřejňujeme tento ceník v jeho platné podobě.

Odbor výstavby OÚ Zubří

### Ceník za služby-sběr, třídění, využívání a zneškodňování komunálního odpadu pro rok 1998

	popelnice 110 l kontejnery 1100 l velkoobjemové kont. fyzické osoby	popelnice 110 l podnikatelé za 1 ks	kontejnery 1100 l podnikatelé za 1 ks
RD a bytové domy v celé obci 1 x za dva týdny (popelnice) 1 x za týden (kontejnery)	120,- Kč první a druhá osoba v domě 70,- Kč každá další osoba v domě		
podnikatelé 1 x za dva týdny		660,- Kč	3.300,- Kč
podnikatelé 1 x za týden			6.660,- Kč

**Pozn.:** Celková cena za jeden dům je dána součtem cen za jednotlivé osoby, které jsou v tomto domě trvale přihlášeny. Jako základ je počítáno s jednou popelnicí na jeden dům (1 popelnice=2 x 120,- Kč pro první dvě osoby a 70,- Kč pro každou další osobu). Při více popelnicích v domě se za každou další popelnici počítá částka 100,- Kč. U bytů, které likvidují odpad do kontejnerů 1100 l se provádí přepočít v poměru 1 kontejner = 10 popelnic.



## Společenská kronika občanů Zubří

### \* Narození:

- 3.3.1998 Barglová Lucie, Zubří 907  
 7.3.1998 Hrachovcová Tereza, Zubří 1145  
 8.3.1998 Kulčák Bruno, Zubří 7089  
 12.3.1998 Bill Lukáš, Zubří 538  
 23.3.1998 Dubaj Kryštof, Zubří 817  
 2.4.1998 Bergová Barbora, Zubří 1051

### \* Sňatky:

- 14.3.1998 Titkov Andrej Viktorovič, Rusko  
 a Romana Vlková, Zubří 1077  
 14.3.1998 Janek Petr, Zubří 1107  
 a Hrabovská Bronislava, Police  
 14.3.1998 Krupa Tomáš, Zubří 1021  
 a Stavinohová Iveta, Prostřední Bečva  
 21.3.1998 Šimurda Jindřich, Zubří 29  
 a Siváková Kristína, Slovenská republika  
 28.3.1998 Továryš Daniel, Zubří 814  
 a Holišová Marcela, Zubří 855

### \* Jubilanti:

- |           |                                    |        |
|-----------|------------------------------------|--------|
| 16.3.1998 | Kovářová Věra, Zubří 742           | 83 let |
| 20.3.1998 | Velický Ludvík, Zubří 1057         | 75 let |
| 20.3.1998 | Dobeš Jaroslav, Zubří 75           | 84 let |
| 22.3.1998 | Martinková Eliška, Zubří 21        | 83 let |
| 22.3.1998 | Kovář Jaroslav, Zubří 742          | 85 let |
| 23.3.1998 | Bortlová Anežka, Zubří 397         | 86 let |
| 24.3.1998 | Pobořilová Marie, Zubří 393        | 86 let |
| 24.3.1998 | Pavková Anna, Zubří 806            | 75 let |
| 25.3.1998 | Juříčková Ludmila, Zubří 733       | 75 let |
| 25.3.1998 | Holiš Jaroslav, Zubří 482          | 75 let |
| 25.3.1998 | Krupová Marie, Zubří 723           | 83 let |
| 26.3.1998 | Martinková Milada, Zubří 804       | 75 let |
| 27.3.1998 | Satinská Jiřina, Zubří 816         | 75 let |
| 28.3.1998 | Stařík Jaroslav, Zubří 816         | 88 let |
| 29.3.1998 | Provazníková Miroslava, Zubří 1075 | 75 let |
| 29.3.1998 | Joklová Ludmila, Zubří 750         | 75 let |
| 29.3.1998 | Mízerová Marie, Zubří 387          | 84 let |
| 1.4.1998  | Plutová Růžena, Zubří 640          | 81 let |
| 5.4.1998  | Stančík Jaroslav, Zubří 607        | 75 let |
| 5.4.1998  | Adámková Vincencie, Zubří 406      | 88 let |
| 7.4.1998  | Kašparová Marie, Zubří 1054        | 75 let |
| 8.4.1998  | Šubová Božena, Zubří 451           | 81 let |
| 10.4.1998 | Cabák Miloslav, Zubří 649          | 75 let |
| 11.4.1998 | Anna Mikulenková, Zubří 530        | 98 let |

### + Úmrtí:

- 11.2.1998 Němcová Anežka, Zubří 265 82 let  
 12.4.1998 Pečenková Evička, Zubří 422 11 let  
 (22.4. by měla 12 let)

## V Z P O M Í N Á M E



*Již je tomu 25 let,  
 co navždy opustil tento svět,  
 musel od nás odejít  
 a s vnoučaty se už nemohl veselit.  
 Tichou vzpomínkou věnujeme našemu  
 tatínkovi*

**p. Josef Zdařilovi.**

Syn Vlasta s rodinou.



*Již jeden rok je tomu,  
 co nevrátil se domů,  
 vyhaslo srdce, zbělely líce  
 a už nás nikdy nerozveselí více.*

6. května uplyne rok od náhlého úmrtí

**p. Jaroslava Juříčka.**

S láskou vzpomíná sestra Dáša s rodinou.

## B L A H O P Ŕ E J E M E !



Nejstarší občance Zubří, paní Anně Mikulenkové, k jejím 98. narozeninám.

## Sdělení redakční rady Zuberských novin

Redakční rada Zuberských novin obdržela dva příspěvky členů obecního zastupitelstva, pana Ing. Vladimíra Krupy a pana Miloše Obršála, týkající se hospodaření s vodou v Zubří. Tyto příspěvky polemizují s články jiných zastupitelů, které byly otištěny k tomuto tématu v březnovém čísle Zuberských novin.

Vzhledem k tomu, že se jedná o protichůdné názory jednotlivých členů obecního zastupitelstva, rozhodla se redakční rada předložit tyto příspěvky obecní radě, aby jako orgán plnící funkci vydavatele novin rozhodla o tom, zda diskuse na toto téma bude v Zuberských novinách dále publikována.

Obecní rada tyto články na své mimořádné schůzi dne 20. 4. 1998 projednala a rozhodla, že příslušným místem pro řešení uvedených problémů nejsou stránky Zuberských novin, ale zasedání obecního zastupitelstva, kterému budou uvedené články předloženy k projednání na jeho nejbližším veřejném zasedání.

Mimo tyto dva články obdržela redakční rada písemné stanovisko místní rady ODS k dopisu paní L. Jaroňové, publikovanému v březnovém čísle Zuberských novin. K tomuto příspěvku zaujala redakční rada i obecní rada shodný názor, že vnitrostranické problémy jednotlivých politických stran se nebudou na stránkách Zuberských novin publikovat.

Redakční rada Zuberských novin

## Vybrali jsme z usnesení 78., 79. a 80. schůze obecní rady

### Možnost výstavby na pozemku p.č.3757

OR ukládá vedoucímu OV prověřit možnost další výstavby na pozemku p.č. 3757 s ohledem na schválený územní plán. Vyhlášení záměru na pronájem místností ve zdravotním středisku

OR vyhláší záměr na pronájem místnosti a WC v suterénu zdravotního střediska o výměře cca 14,5 m<sup>2</sup>.

### Vyhlášení záměru na pronájem chladicího zařízení v obřadní síni

OR vyhláší záměr na pronájem chladírny a strojovny v obřadní síni na hřbitově

### Ozelenění okolí ZŠ T.G. Masaryka

OR projednala projekt ozelenění prostoru ZŠ T.G. Masaryka a parkovou úpravu na části školního pozemku a předložený návrh schválila k postupné realizaci.

### OZV č. 28/1998 - změna územního plánu

OR se usnesla vydat podle § 45 písm.l) zák. č. 367/1990 Sb. o obcích (obecní zřízení) ve znění pozdějších předpisů a podle § 29 zák. č. 50/1976 Sb. o územním plánování a stavebním řádu (stavební zákon) ve znění pozdějších předpisů obecně závaznou vyhlášku č. 28/1998, kterou se mění a doplňuje obecně závazná vyhláška č. 18/1996 o závazných částech územního plánu sídelního útvaru Zubří ve znění pozdějších předpisů.

### Převod rozestavěné stavby č.p. 633

OR ukládá vedoucímu OV připravit veškeré podklady pro převod rozestavěné stavby č.p. 633 z vlastnictví AVZO TSC ČR na obec Zubří.

### Jednorázové pronájmy zasedací místnosti obecního úřadu

OR schvaluje jednorázové pronájmy zasedací místnosti v přízemí obecního úřadu pro komerční účely za podmínky, že tím nebude omezen provoz obecního úřadu, úřadovny Policie ČR a občanských aktivit. Současně stanovuje cenu za pronájem této místnosti ve výši 200 Kč za každou i započatou hodinu.

### Návštěvy z obce Rosdorf

OR bere na vědomí termín návštěv z partnerské obce Rosdorf a to ve dnech 1. - 3.5.1998 (hasiči) a 9. - 13.7.1998 (vedení obce).

### Výkup pozemků pro vybudování chodníku

OR ukládá ved. OV zadat zpracování geometrického plánu pro oddělení pozemků, které je zapotřebí vykoupit pro vybudování chodníku pod kostelem.

### Hydrologický průzkum vodního zdroje Studénky

OR ukládá ved. OV zajistit provedení hydrologického průzkumu vydatnosti vodního zdroje Studénky pro případné zásobování vodovodu v horní části obce z tohoto zdroje.

### Stavební obvod Pod Lipůvkou - inženýrské sítě

OR ukládá ved. OV vyžádat oficiální stanovisko projektanta k možnosti napojit vodovod pro stavební obvod Pod Lipůvkou z 1. tlakového pásma a dále vyžádat nabídku na zpracování projektu inženýrských sítí pro tento stavební obvod v souladu se schválenou změnou územního plánu.

### Zvýšení nájemného v obecních bytech

OR schvaluje v souladu s vyhláškou č. 176/1993 Sb. o nájemném z bytu a úhradě za plnění poskytovaná s užíváním bytu ve znění pozdějších předpisů zvýšení nájemného v obecních bytech od 1.7.1998 koeficienty  $K_i = 1,085$ ,  $K_r = 1,0$  a  $K_v = 1,06$ .

## Inzerce ZN

Hledáme podnájem bytu 3+1, 2+1, 1+1 i v RD v Zubří nebo blízkém okolí.

Zn.: Případná koupě možná. Tel. 0651/604351.

Pronajmeme prostory k podnikání v Klubu Zubří.  
tel.: 658 381

## Vyhláška č. 27/1998

### o místním poplatku za provozovaný výherní hrací přístroj

Obecní zastupitelstvo Obce Zubří se usneslo vydat dne 12. března 1998 podle ustanovení § 14, odst. i), písm. h), dále § 16 a § 36 odst. 1, písm. f) zákona ČNR číslo 367/1990 Sb., o obcích, ve znění pozdějších předpisů a v souladu s ustanoveními § 15 zákona ČNR číslo 565/1990 Sb., o místních poplatcích, ve znění pozdějších předpisů, tuto obecně závaznou vyhlášku o místním poplatku za provozovaný výherní hrací přístroj.

### Článek 1

#### Úvodní ustanovení

1.1. Obec Zubří vybírá ve smyslu ustanovení § 1, písm. g) zákona ČNR číslo 565/1990 Sb., o místních poplatcích, v platném znění, místní poplatek za provozovaný výherní hrací přístroj.

1.2. Výkon správy tohoto místního poplatku provádí Obecní úřad v Zubří, dále jen „správce poplatku“.

### Článek 2

#### Předmět poplatku

2.1. Předmětem tohoto místního poplatku je každý povolený provozovaný výherní hrací přístroj ve smyslu zákona ČNR číslo 202/1990 Sb., o loteriích a jiných podobných hrách, v platném znění.

### Článek 3

#### Poplatník

3.1. Poplatníkem je právnická osoba, která je provozovatelem výherního hracího přístroje ve smyslu zákona ČNR číslo 202/1990 Sb., o loteriích a jiných podobných hrách, v platném znění.

3.2. Poplatková povinnost je nepřenosná.

### Článek 4

#### Ohlašovací povinnost

4.1. Poplatník je povinen písemně ve lhůtě do 20 dnů ohlásit správci poplatku uvedení výherního hracího přístroje do provozu.

4.2. Při plnění ohlašovací povinnosti je poplatník povinen sdělit správci poplatku název právnické osoby, sídlo, IČO, čísla bankovních účtů, na nichž jsou soustředěny finanční prostředky z podnikatelské činnosti dle § 34 zákona číslo 337/1992 Sb., o správě daní a poplatků, v platném znění a § 38 odst. 3, písm. c) zákona ČNR číslo 21/1992 Sb., o bankách, v platném znění.

4.3. Poplatník je rovněž povinen oznámit do 20 dnů ukončení provozování výherního hracího přístroje, to je zánik své poplatkové povinnosti.

### Článek 5

#### Sazba poplatku

5.1. Poplatek za každý výherní hrací přístroj činí 7 000,- Kč na tři měsíce.

5.2. V případě, že výherní hrací přístroj bude provozovaný po dobu kratší než tři měsíce, bude poplatek vyměřen v poměrné části.

### Článek 6

#### Vznik a zánik poplatkové povinnosti

6.1. Poplatek se platí ode dne, ve kterém poplatková povinnost vznikla.

6.2. Poplatková povinnost zaniká dnem ukončení provozu.

### Článek 7

#### Splatnost poplatku

7.1. Poplatek je splatný:

a) při povolení provozování výherního hracího přístroje na dobu tří měsíců do 45 dnů po zahájení provozu,

b) při povolení provozování výherního hracího přístroje na dobu šesti měsíců ve dvou splátkách odpovídajících délce provozu v příslušném čtvrtletí, splatných vždy poslední den v příslušném čtvrtletí,

c) při povolení provozování výherního hracího přístroje na dobu jednoho kalendářního roku ve čtyřech splátkách odpovídajících délce provozu v příslušných čtvrtletích, splatných vždy v poslední den příslušného čtvrtletí.

7.2. Poplatek může být poplatníkem zaplacen jednorázově ihned nebo v termínu do 45 dnů ode dne zahájení provozu nebo dohodou ve lhůtě nepřesahující původně stanovených 45 dnů.

### Článek 8

#### Ustanovení společná, přechodná a závěrečná

8.1. Nebude-li poplatek odveden včas, nebo ve správné výši, bude vymeřen platebním výměrem poplatek zvýšený o 50 %.

8.2. Za nesplnění oznamovací povinnosti bude udělena pokuta dle § 37, nebo § 37a) zákona ČNR číslo 337/1992 Sb., o správě daní a poplatků, v platném znění.

8.3. Tato obecně závazná vyhláška obce nabývá účinnosti dne 1. dubna 1998.

Ludmila Jaroňová v.r.  
zástupce starosty

Jan Ondřej v.r.  
starosta obce

## Evropa ve škole

Dne 18.3.1998 proběhlo v Rožnově pod Radh. vyhodnocení regionálního kola výtvarné soutěže Evropa ve škole, do něhož přispělo 12 škol z okresu Vsetín. Naše ZŠ do této soutěže poslala kolekci 15 prací žáků II. stupně. Sedmičlenná porota vybrala z téměř 200 výkresů ty nejlepší a sestavila z nich kolekci pro celostátní kolo.

Z naší školy se do této kolekce dostalo 8 prací žáků Michaely Nováčkové (6.A), Lucie Andrýskové (8.B), Lucie Mořkovské (8.B), Jarmily Kyselé (8.B), Evy Mikulenkové (8.B), Kateřiny Gábrišové (8.B) a Tomáše Juráně (9.A).

Máme i tři ocenění: v kategorii žáků 10 - 13 letých obsadila Michaela Nováčková 2. místo a v kat. 14 - 16 letých Lucie Andrýsková 2. a 3. místo.

Všechny práce vznikly pod vedením p. uč. Dufkové.

**BLAHOPŘEJEME !**

(AŠ)

## Dětský koutek ZN

### Valach a kořalka

Povídá se, že pořádný Valach spotřebuje za jeden den jednu deci slivovice. Ráno půl deci pro zdraví a večer půl na spaní. Za rok je to tedy asi třicet šest litrů kořalky.

Proč vlastně Valaši začali pít a pijou dodnes? Vylovila jsem něco z historie.

Jistý hrabě Illešházy vlastnil na Valašsku palírny alkoholu. Už od roku 1663 nutil obce povinně odebírat kořalku. Tím určitě zvyšoval své zisky. Ale co s těmi, kdo pít nechtěli? Hrabě Illešházy nebyl hloupý, využil své moci a přikázal těm, co neodebírali slivovici, platit takzvanou „suchou daň“. Tohle se zase nelíbilo lidem. „Komu by se chtělo platit, co je možné propít?“ řekli si a hraběte uposlechli.

Časy se měnily, staletí ubíhala, z dějin zmizel Illešházy, zanikla také „suchá daň“, ale pití natrvalo zakořenilo ve valašské půdě.

Jestli je toto všechno naprostá pravda, to nevím, ale že Valach a slivovice patří k sobě, to je víc než jisté. A v Zubří to není jiné.

Podle mne však alkohol působí víc zla než dobra. Ale z historie bychom něco znát měli. A já myslím, že o prapůvodu pití na Valašsku ještě nikdo neví.

(Kousek od mamky, kousek z knížky a kousek sama s dědou.)

Dana Kandlerová, 8.C

## Jak se žije na Starém Zubří

**Prastará osada Staré Zubří vyvstala bezpochyby hned ve 12. století. Již v roce 1272 ji biskup olomoucký Bruno uvádí jako vesnici. Osady okolní, včetně Rožnova, vznikaly až mnohem později.**

Původní osada byla vysoko v horách v místech Galičky, Padoly, Boňkov, Hradištěk, Kostelničky, měla kolem 45 dřevěných chalup a 400 osadníků. Teprve po druhé světové válce se nová zástavba rodinných domků a později také pěkných vilek rozšířila jižněji do otevřeného údolí. Dnešní Staré Zubří má kolem 126 domků, přes 850 obyvatel a spolu s Novým Zubřím, asi půl hodiny vzdáleným, tvoří největší valašskou obec Zubří.

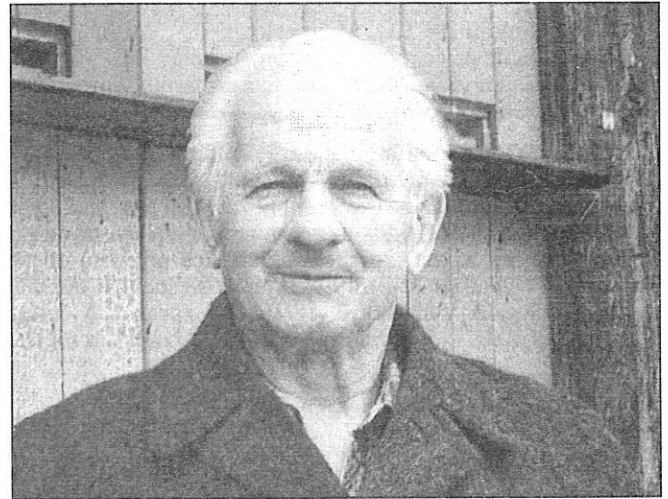

### Starí osadníci

Na Starém Zubří žije **Josef Cibulec**, ročník 1912. „Měl jsem sedm měsíců, když mi mamka shořela v ohni. Chtěla z hury hořící dřevěné chalupy zachránit to nejnětější, fěrtochy a sukně, jediné bohatství. Otec se o rok později znovu oženil. Druhá mamka se musela postarat o hospodářství, měli jsme dvě krávy a nějaké prase, a také o nás. Jídla moc nebylo, navařilo se zemáků, zapilo mlékem a bylo. Když mamka dostala zápal plic, kožu z většího psa jí kolem hrudi obtažili - první den se to dalo snést, ale druhý a třetí už to smrdělo jako latrina, ale pomohlo. Otec byl tesař, doma ho bylo v létě málo vidět. Stavěli v Rožnově muzeum, na Pustevnách Maměnku, také v Čechách. Za války narukoval na Piavu, potom byl na ruské frontě. Měl štěstí, střela mu prošla kousek od srdce, však nám jizvy ukazoval.“

### Na kole za prací

„Už jako kluci jsme museli pást na provaze dvě tři krávy, chodit po službách. Přes léto ještě za tmy chodit do lesa a rubisk na maliny a jahody, druhý den zanést pět litrů na trh do Jičina. Stržili jsme tak pět nebo šest korun, doma je tata utopil na fojství v gořale. Po měšťance jsem se vyučil tesařem. Ale v pětatřicátém za krize práce nebylo. Třikrát jsem se byl na vypůjčeném kole poptat na práci až v Dubnici nad Váhem. Vyjel jsem brzy ráno, odpoledne na místě. Na první cestu jsem si půjčil od sestry 5 korun, ale ve Valašských Kloboukách mne přepadl takový hlad, dal jsem si za tři padesát jídlo, za korunu padesát pivo - koruna převozníkovi přes Váh už mi nezbyla, musel jsem ho uprosit na dluh a zaplatit později. V Dubnici pracovalo na výstavbě zbrojovky na 3000 lidí. Slováci vyčítali, že berou tesaře z Čech a Moravy, ale sami uměli tesat spíš dřevo v horách na pražce, praxi při budování šaluňků pro železobeton neměli. Pak, to už jsem tam dojížděl vlakem, hodinky jsem si za poslední peníze koupil, protože od nás je to k vlaku tři čtvrtě hodiny a v zimě se čas špatně odhadl, celou cestu vždycky utíkat.“

(dokončení na straně 7)



# ZUBERSKÁ DECHOVKA SLAVÍ DEVADESÁTINY

## Muziky, muziky, vy pěkně hrajete ....

Lidem pro radost, při slavnostech, při zábavách, vojákům a politikům při přehlídkách dechovka rozbuší srdce, roztančí nohy, rozruší i uklidní. Dechová hudba byla a je zdrojem zábavy a muzikantského kumštu, při dechovce se zpívá i pláče, oslavuje i vzpomíná. Dechová hudba má tradici a stále žije.

Rok 1998, v němž si celá naše vlast připomíná a oslavuje 80 let vyhlášení Československé republiky, je i rokem, ve kterém zuberští hudebníci oslaví 90. výročí založení dechové hudby v Zubří.

Je symbolické, že obě tato výročí oslavujeme současně. Vždyť od vzniku samostatného státu Čechů a Slováků byla naše dechovka u všeho nového a slavného, co se za uplynulých 80 let v Zubří i po celém Valašsku vytvořilo a stalo, oslavovalo i připomínalo.

*Česká muzika ta vždycky pěkně hrála,  
žádných šumařů nikdy se nebála...*

Do jaké míry se to podařilo u nás, v Zubří, si připomeneme ze záznamů kroniky:

### I. Začátky hudby v roce 1908

Dechová hudba vznikla v roce 1908. Do Zubří zajížděli hudebníci ze Zašové, zvaní „Porubjáci“ a společně s místními muzikanty hrávali na různých zábavách a výletech. Později se utvořila kapela asi 12 hudebníků pod vedením kapelníka Šimurdy, obchodníka, hráče na hornu ze Starého Zubří. Spolu s ním hráli Josef Poruba, švec ze Zašové, hráč na baskřídlovku, Ludvík Doříčák (Paseka) a ostatní muzikanti ze Zubří a Zašové. Zkoušky bývaly v bytě kapelníka a později v neděli po bohoslužbách v hostinci. Repertoár hudby byl podle možnosti získán od tehdejších našich i německých skladatelů, později hlavně Poncara, Vačka, Vejvody (narodili se všichni v březnu 1902), ale i rakouských a německých autorů. Hudba vystupovala na různých slavnostech v Zubří i Rožnově.



### II. Období 1908 - 1961: Éra „Doříčáků“

Pod taktovkou kapelníka Ludvíka Doříčáka ze Zubří se výrazně mění vývoj a život dechové hudby, který se prolíná celou 90 letou historií až do dnešních dnů.

Výuka na jednotlivé hudební nástroje, v níž se jako učitelé uplatňují Ludvík, Jindřich a Jaroslav Doříčákové a Karel Šebesta, probíhá na zuberských pasekách, u Doříčáků na Poštovní ulici a také ve staré chalupě pod kostelem u Pšeniců.

Zkoušky dechovky bývaly v „Domovině“, pak v hospodě „Pod Lipůvkou“ a na „Fojství“. Celá řada muzikantů pochází z této líhne a tvoří základ dechové hudby v Zubří. I když začátky byly nesmělé, přesto si kapela Ludvíka Doříčáka získala ve 20. - 30. letech respekt a obdiv a byla zvána na veškeré akce v Zubří a okolí. Jako kapelníci v té době působili: Ludvík Doříčák, Jindřich Doříčák, Jaroslav Doříčák, Josef Lebeda.

Hudba účinkovala na zábavách, svatbách i pohřbech, na veřejných cvičeních a výletech pořádaných různými spolky. Hudební vzdělání a doplňování kapely přecházelo z otce na syna. V letech 1936 - 39 existovala ještě druhá kapela utvořená z mladých hudebníků, po roce 1939 se obě hudby slou-

čily a taktovku přebírá Jaroslav Doříčák (Slávek), sólový hráč na křídlovku.

V roce 1947 účinkovala dechová hudba posílena některými hudebníky ze Zašové na zemědělské výstavě v Praze.

V roce 1948 provázela zuberská krojovaná dechovka cvičence ze Zubří a celé Valašské Župy na XI. všesokolský slet do Prahy. Byla zařazena do čela národopisného průvodu spolu s krojovanou dechovkou z Hutiska-Solance.

V tomto roce byla hudba posílena o hudebníky vracející se od vojenské hudby z Místku (Ladislav Slovák a Jaroslav Miček). Do Zubří přichází rovněž dirigent Jiří Mičanič, který vedl hornickou dechovku a měl za sebou léta praxe u ostravského divadla jako hráč na kontrabas v symfonickém orchestru.

Padesátá léta znamenají rozhodný nástup dechové hudby

v Zubří. Dosažené úspěchy jsou podloženy poctivou přípravou, rozsáhlým uměleckým repertoárem, dobrým vedením a v neposlední řadě vynikajícím kolektivem a podporou gumárenského podniku v Zubří. Výuka a příprava v té době probíhá v soukromí pod vedením Jana Galii a Jiřího Mičanička. Hudební škola Vladimíra Včelaříka a Karla Šmolky v Rožnově p.R. nemá zřízeno oddělení dechových nástrojů pro nedostatek a nezájem učitelů s touto aprobací.

Hudba prokazovala své muzikantské kvality na národopisných slavnostech ve Strážnici, Valašském muzeu v Rožnově, na přehlídkách dechových hudeb v Gottwaldově, Uherském Hradišti, Uherském Brodě, Hranicích a Valašském Meziříčí. Zde sklízí vavříny, kromě jiného i dokonalým předvedením skladby Karola Pádívého „Sedliacká“.

Kromě her a koncertů mimo Zubří lze uvést běžnou činnost v obci, jako je vítání nového roku, bály, výlety, shromáždění k různým výročím, pochovávaní basy, veškeré kulturní a společenské akce, pohřby (chodilo se z domu smutku). To všechno za každého počasí. „Muzikant to musí vydržet .... a vydržel“.

V roce 1959 je v čele dechové hudby kapelník, skladatel a aranžér Jindřich Doříčák (Kmoč), z jehož pera pochází velká část notového materiálu souboru. Závěrečnou epizodou dechové hudby Doříčáků bylo krátkodobé účinkování v začátku 80 let pod hlavičkou OB Střítež, kde působila převážně část starších hudebníků. Dechová hudba pod vedením Doříčáků se v období svého působení zařadila mezi nejvíce uznávané a žádané dechovky z okolí.

V éře „Doříčákovy“ dechové hudby šla ve svém období do popředí i smyčcová kapela, tzv. „štrajch“, která hrála často v různém obsazení podle velikosti akce a požadavku pořadatelů. Pro pamětníky uvádíme hudebníky, kteří v této smyčcové kapele hrávali:

**housle:** Doříčák Ludvík, Nohavica Jaroslav, učitelé Pokorný Oldřich, Sokol Alois, řídící Zvolský Ondřej, Poruba Josef (Porubečka), Šebesta Karel, Doříčák Jindřich, Lebeda Josef, Frankovič Jindřich,

**flétna:** Mikulenk František,

**viola:** Žák Vilém,

**violoncello:** řídící Stromšík Oldřich, ředitel měšť.školy Pilečka Gustav,

**kontrabas:** Mikulenk Vojtěch, Poruba Josef, Juříček Rudolf (Posel), Mičaník Jiří, Špůrek Bertoš,

**trumpety:** Dořičák Ludvík (Paseka), Dořičák Jaroslav, Dořičák Jindřich,

**trombony:** Dořičák Ludvík, Mach Jan, Škrobák Alois, Dořičák Jindřich,

**bicí:** Ryšica Alois, Urban Vladimír, Solánský Karel.

Mnozí z uvedených hudebníků se stali členy Valašského symfonického orchestru, který hrál pod taktovkou profesora Hýbla ve Valašském Meziříčí.

Zasluhou „Dořičáků“, konkrétně Jindřicha Dořičáka, později s Josefem Lebedou je záhy po roce 1945 vznik tanečního orchestru, tzv. „Švedák“, který v tomto období šířil slávu zuberských muzikantů a byl jediným na rožnovsku a v celém okolí. Připomeňme si složení tohoto orchestru, většinou z členů zuberské dechovky:

**Trumpeta:** Dořičák Jindřich (Kmoch), kapelník

**Saxofon, klarinet:** Zytka Karel, Vlček Alois, Miček Jaroslav, Lukašík Josef, Zvolský Ondřej, Váleček Ludvík, Lebeda Josef

**Kytara, zpěv:** Světlý Miroslav

**Klavír:** Tkadlec Miloš, Borovička Miroslav

**Kontrabas:** Machaň Jaroslav, Juříček Rudolf (Posel)

**Bicí:** Urban Vladimír, Jan a Josef Kopečtí z Val. Meziříčí, Solánský Karel.

Do této oblasti můžeme zařadit i taneční orchestr AKORD, vedený Josefem Lebedou, který je znám v širokém okolí, hraje pravidelně ve Společenském domě v Rožnově (při jednom večeru je přítomen a muzikou Valachů nadšen i nestor taneční hudby Karel Vlach). Do tohoto žánru zasáhli i další hudebníci, jako Pšenica Josef, Zavičák Gabriel, Dořičák Jaroslav, Sadil Drahoslav, Bajer Josef, Jurča Antonín, Krčmář Vlastimil, Poruba Jan, Slovák Jaroslav, ing. Palát Zdeněk, Zvolský Ondřej. Tito muzikanti byli prvními průkopníky velkého tanečního Big-bandu na Valašsku.

Po odchodu Jiřího Mičaníka převzal hudbu dočasně Josef Lebeda a po něm na krátkou dobu učitel hudby Drahomír Sadil.

pracujících, později Sdruženého klubu pracujících, pod jehož křídla patří hmotně i umělecky.

Za působení nového kapelníka dochází postupně k omlazení souboru. Přicházejí mladí hráči z hudebních škol, je zde vidět i hudebníky, kteří prošli výukou samotného kapelníka a dirigenta Ladislava Slováka, dále Aloise Vlčka, Josefa Havlíka, Josefa Lejby. Mnozí z nich se vraceli z vojenských dechových hudeb, kde si odbyvali základní vojenskou službu. Spojení starší generace hudebníků s mladými nese brzy ovoce a když k tomu připočteme výrazné uplatňování uměleckých a hráčských posil v tehdejší dechové hudbě a první mezinárodní styky, úroveň souboru se zkvalitňuje. Soubor se rozrostl na počet 42 hudebníků. Zkoušky se konají pravidelně každý pátek v Klubu pracujících, zkoušky mladých hudebníků se konají každou středu.

**Běžné hudební aktivity plní dechová hudba v obci Zubří i v okolí, jako na příklad :**

- Valašský rok ve Valaš. muzeu v Rožnově pod Radh.
- národopisné slavnosti ve Strážnici
- Československé spartakiády od místních až po Prahu
- oslavy česko-slovenské vzájemnosti Turzovka
- pravidelná vystoupení ve Vysokých Tatrách, oslavy SNP
- účast na „Kmochově Kolíně“ v roce 1971
- vystoupení na festivalu „Havířovská růže“
- účast na přehlídkách dechových hudeb v rámci okresu
- organizace okresní přehlídky dechových hudeb v Zubří
- vlastní akce (výlety, bály, pochovávání basy a pod.)
- natáčení v ČS rozhlasu Ostrava
- zájezd Polsko
- v roce 1969 1. místo na festivalu dechových hudeb v rakouských Tyrolích v Landeku
- téhož roku účinkování v bývalé NDR
- v roce 1972 vystoupení v Maďarsku

Pro zvýšení kvality orchestru si kapelník Ladislav Slovák zve do Zubří přední odborníky, hudební skladatelé, kteří se podílejí na činnosti a přípravách na vystoupení hlavně při zahraničních zájezdech. Jsou to:

- Tomáš Hančl, dramaturg Čs. rozhlasu Ostrava,
- Josef Jakubčík, profesor hudby z Ostravy,
- mjr. Karel Zbožínek, kapelník vojenské hudby Olomouc,
- Ferdinand Škrobák, dirigent, hudební skladatel, zašovský rodák, zakladatel ÚHČSLA

Do zuberské dechové hudby jsou zváni špičkoví hráči z okolních dechovek, ale i z profesionálních hudebních těles jako například pánové Divoka a Žáček z tehdejší Gottwaldovské filharmonie.

V průběhu tohoto období přichází do Zubří rovněž absolvent vojenské hudební konzervatoře Josef Lejba, který připravuje nové hráče pro dechovou hudbu v ZUŠ v Rožnově p.R. a sám se podílí na činnosti zuberské dechovky jako vynikající hráč a dirigent. Dechová hudba dosahuje v té době svého vrcholu. Spolu s kapelníkem a dirigentem Ladislavem Slovákem spolupracovali ve vedení souboru Josef Lejba, Jaroslav Slovák a Vincenc Krupa.

Ve druhé polovině 80 let dochází k všeobecnému poklesu zájmu o dechovou hudbu. Končí příliv mladé krve (na rozdíl od Moravského Slovácka), mnoho muzikantů zanechává aktivní činnosti. Zde končí rovněž působení kapelníka Ladislava Slováka u zuberské dechovky.

(pokračování příště)

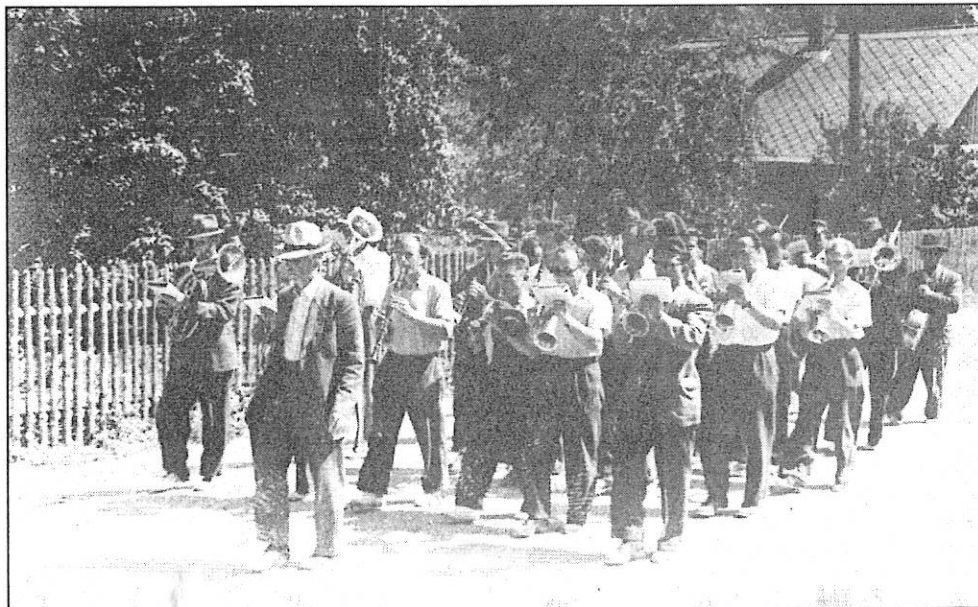

### III. Období 1962 - 1983

(působení Ladislava Slováka)

V roce 1962 převzal taktovku souboru Ladislav Slovák. Kolektiv hudebníků zůstává bez velkých změn, má široký základ v notovém archivu z minulého období a podporu Klubu

## Jak se žije na Starém Zubří

(dokončení ze str. 4)

### Válečná léta

„Pořád nebylo peněz, pak naráz peníze byly. Práce na jednu bylo nad hlavu. Dělal jsem velké opevňovací bunkry za Hlučínem, Opavou, Kateřinkami. Pak přišla druhá válka a všichni řemeslníci soustředili v Ostravě. Tři roky jsem tam dělal tesaře v plné zbroji. Pokud jsme bydleli v soukromí, bylo to dobré, domácí večer a ráno připravila teplé jídlo. Ale když jsme museli bydlet v lágrech, vařil každý sám až po fajrontě, dva sporáky tam byly. Byli mezi námi dobře zásobeni chlapi z jižní Moravy, ale než by se o přebytek podělili, raději je odvezli domů prasátku. Pak přišly nálety. Protiletadlová obrana z celého svazu ani jedno letadlo nesesřelila. Ale bomby padaly i na obydlené domky, 680 mrtvých tehdy pohřbívali naráz, na to se nedá zapomenout.“

### Stavěli Teslu

„Už za války jsem si začal stavět domek, ale pozemek jsem kupoval na dluh a na první splátku jsem si musel vypůjčit. Po válce jsem dělal doma na stavbě vyhořelých dřevěnic. Pak v roce 1946 začínali v Rožnově vytýčovat stavbu pleťárny a punčochárny, později Tesly. Tam jsem od samého začátku dělal na stavbě tesařskou, měl jsem na starosti kolem dvaceti tesařů. Poslední roky jsem pracoval na vodikárně. A v důchodu po roce 1972 jsem ještě dalších dvanáct roků pracoval v Zubří při místním hospodářství na stavbě nové školy, budování autobusových zastávek, poslední prací byla úprava místního hřbitova. Teď už se bavím jenom včelami, dělám s nimi už přes čtyřicet let.“

Poklid a pohoda panuje ve Starém Zubří, sevřeném svahy hor a členěném do úzkých údolí, kde chalupy vybíhají na návrší s výhledy do celého okolí. „Dobře je tady,“ říkají manželé Cibulcovi, kteří si právě letos připomněli diamantovou svatbou 60 let společného života. „Dobře se tady žije.“ Potůčky tady napájejí Starozuberský potok, který se o pět kilometrů níž vlévá do řeky Bečvy.

-sb-



### Duben - ještě tam budem ....?

Pomalý pokles teplot a mráz zejména v noci vystřídalo jarní počasí koncem února a z počátku března na zimní jako o vánocích. Mrázy poškodily již řadu květních pupenů na ovocných dřevinách a zejména čerstvým vyrašeným lístkům na broskvonicích a bobulovnicích. Mráz škodí nejen citlivým ovocným dřevinám, ale i keřům bobulovin. Ohrožené jsou zejména roubované angrešty a rybízy. Mráz způsobuje trhlinky, jimiž se do keře dostávají houbové choroby a ty pak způsobují oslabení, nebo i usychání větví a celého keře.

Lze říci, že počasí během měsíce března t.r. negativně ovlivní úrodu a je třeba počítat i s menší úrodou broskví a dalších peckovin.

Měsíc březen si vyměnil úlohu s měsícem únorem a doufejme, že měsíc duben vše napraví.

Vždyt' o tomto měsíci právem prohlašujeme, že je měsícem zázračných proměn: kdeco začíná pučet, klíčit, zelenat, dokonce kvést, vzhled zahrádky je jiný každým dnem, zvláště po aprílovém deštíku. Mezi květy již vzletli otužilí čmeláci a při teplém počasí je dopřán prolet i včelám. Ale mezi nimi se objevují již někteří škůdci, např. květopasi.

Pozor však na novou zeleň na záhonech - převážně to bývá plevel.

A tak začíná souboj zahrádkáře s plevelem, který potrvá až do nové zimy a ani v příštím roce nebudeme o něj ochuzeni. Tento měsíc je však rozhodující: musíme včas likvidovat časné a vytrvalé plevele v hloubce i na povrchu záhonů. Pečlivost se několikanásobně vyplatí, v pozdějších měsících už plevele nebudou tak sveřepé a úporné, neboť kulturní rostliny jim nedopřejí takový rozvoj a místo. Likvidace plevelů patří k nejdůležitějším pracím na zahrádce.

### V ovocné zahradě

je vhodné upravit bujněji rostoucí a málo rodící stromy jádrovin. Peckoviny, pokud jsme tak neučinili po sklizni začínáme řezat až po odkvětu na konci měsíce, čímž vlastně přecházíme do řezu za vegetace. Taktéž se chystáme přeroubovat ovocné dřeviny, které již na zahradě neplní svůj účel. Již v polovině měsíce se objevují první mšice, nejčastěji na listících rybízů a angreštů. Doporučujeme ekologický postřik.

**Koncem dubna, začátkem května**, kdy půda je již dostatečně prohřátá, vysazujeme vinnou révu a pokračujeme v jejím ošetření a přihnojení.

**Ve sklenících a fóliovnících** koncem měsíce sklízíme ranný salát, kedlubny i ředkvičky, na uvolněná místa ihned dáváme semena okurek, sazenice kvěťáku apod. Nezapomeňte však v těchto prostorách záhony pravidelně zalévat, popřípadě dohnojovat.

**Okrasná část zahrady** - již oplývá barvami cibulnatých rostlin i jiných trvalek: petrklíčů, bergenií, kamzičníků i raných okrasných keřů. V polovině měsíce můžeme vysazovat mečiky, jiřinky a jiné rostliny. Bude třeba také poprvé sekat trávnik - výborný mulč pod ovocné stromky.

Duben je také vhodný jednak k přesazování jehličnanů a stálezelených rostlin (pokud možno s velkým balem), jednak k jejich řezu a průklestu. Koncem měsíce je nejvýhodnější čas k vysazování již narašených broskvoňových očkovanců. Nejlépe a rychle se ujímají, protože půda je již mírně do hloubky prohřátá.

Ještě nezapomeňte na výsev a předpěstování letniček k osazení předokenních truhlíků a hrnků. Sortiment máme bohatý a je z čeho vybírat!

### Pěstovat vinnou révu a sklízet vlastní hrozny, to je přání většiny zahrádkářů, nebo ne ...?

Výdyt' i u nás v našich podmínkách se dá úspěšně pěstovat. Vypěstovat stolní a moštové odrůdy pro naše děti, vnuky, vnučky a pravnučky má být cílem každého zuberského zahrádkáře. Nemusíme závidět jen sousedům z Jižní Moravy či jiných států, ale chce to jen začít ji pěstovat pro začátek alespoň po 3 - 5 ks keřů, které jsou vhodné pro naše podmínky. Zkušenosti s pěstováním tady jsou, o čemž se v roce 1996 přesvědčili zuberský zahrádkáři při návštěvě zahrady Ing. Karla Keizla.

Kvalitativnímu posunu v pěstování vinné révy v našich podmínkách přispěly rezistentní odrůdy a jejich odolnost proti mrazu. Nejen, že lépe odolávají chladu, ale jsou odolné vůči houbovým chorobám, takže odpadá valná část postřiků.

### Co považujeme za nejdůležitější? - Začít ji pěstovat!

Dne 28.2.1998 se konala v Domě zahrádkářů přednáška Ing. Karla Kreizla mimo jiné téma i pěstování vinné révy v podmínkách obce Zubří. Byl o ní velký zájem a na přání zuberských zahrádkářů i přespolních s dovolením přednášejícího přetiskujeme jeho část přednášky o výsadbě ošetřování vinné révy.

**Úprava sazenice (před a po úpravě)**

**Výsadba sazenice z jara  
Převrstvení půdy před výsadbou**

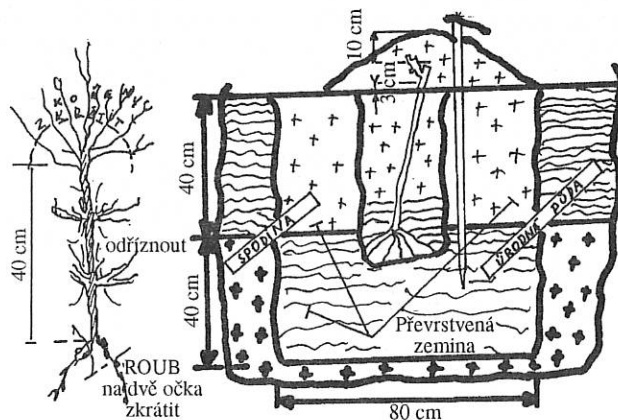

## Příprava pozemku:

Jako stanoviště révy nejlépe vyhovují jižní (JZ, JV) stěny budov, teras, zídek, chráněné dvorky a zákoutí. Vysazujeme-li sazenice v řadě, nejméně dva měsíce před výsadbou převrstvíme pruh zeminy 80 cm široký a 80 cm hluboký, nebo pro jednotlivý keř jámu 80 x 80 cm, hlubokou rovněž 80 cm. Horní vrstvu (ornice), která přijde na dno jámy, obohatíme dobře proloženým kompostem (4 lopaty (bm)) a na každý metr přidáme 3 hrsti CĚRERITU (obsahuje důležité stopové prvky) jako zásobní hnojivo pro první léta. Těžkou hlinitou půdu zlehčíme říčním pískem. Spodní neúrodnou zeminou (spodinou) pruh nebo jámu zasypeme.

## Výsadba:

Nejčastěji sázíme na jaře (duben až polovina května) do teplé půdy ve vzdálenosti podle budoucího vedení, v řadě u stěn 120 cm od sebe, u stěn budov 80 cm od sebe.

Před hloubením jamek zarazíme do země 2,5 m dlouhé kůly, (40 - 50 cm do země) pro vyvazování letorostů.

Jamku vyryjeme rýčem ve volné řadě v jižním směru nebo směrem od zdi. Na dno jamky dáme lopatu dobrého kompostu (ne čerstvý hnůj). Spodní kořínky sazenic zkrátíme na šířku dlaně, všechny postranní hladce odřízneme. Při jarní výsadbě zakrátíme nejsilnější výhon na dvě očka a další odřízneme na větvní kroužek. Sazenici v jamce postavíme mírně šikmo ke kolíku tak, aby místo srůstu podnože s roubem bylo asi 3 cm nad zemí. Kořínky rozložíme, posypeme kompostem, jamku zasypeme do poloviny její hloubky, rukou utěsníme a zalijeme 10litru vody. Po vsáknutí vody sazenici zahrneme spodinou a z lehké půdy upravíme nad sazenicí rúvek asi 10 cm nad očkem.

Rúvek udržujeme až do srpna kyprý a vzdušný - pozor na snadné vylomení křehkých letorostů. Půdu udržujeme celý rok v bezplevelném stavu okopáváním.

## Ošetřování v prvním roce:

Jakmile vyraší letorosty, opatrně odhrneme přihrnutou zem, vybereme dva nejsilnější letorosty a ostatní vylomíme! Rúvek opět nahrneme, jinak by světlé letorosty slunce spálilo! Ponechané výhony postupně vyvazujeme v krátkých intervalech ke kůlu, aby rostly zpříma a neohýbaly se (snižoval by se růst letorostů i kořenů!). Silné fažochy (zálistky) vylamujeme.

V červenci rúvek rozhrneme, nožem opatrně odstraníme všechny rosné (povrchové) kořínky a zem přihrneme. V srpnu opět stejným způsobem odstraníme rosné kořínky, ale rúvek již nenahrnujeme. POZOR - předčasné odstranění rúvku snižuje růst letorostů a zvyšuje úhyn sazenic. V listopadu před příchodem mrazu všechny keře důkladně zahrneme.

## Ošetřování ve druhém roce:

Po rozmrznutí půdy od keře opatrně odhrneme zeminu. Jsou-li keře se dvěma výhony dostatečně silné, můžeme na silnějším výhonu nařezat kmínek (zakrátit na délku asi 90 cm, do výše 75 cm vyslepit všechny očka a ponechat tři nejhořejší) a slabší výhon na nejspodnějším vyvinutým očkem při zemi zakrátit (jednoooký čípek). Sazenici přihrneme zemí. Slabší keře řežeme krátce, tzn., že silnější výhon zakrátíme na dvě očka a slabší na jedno. Sazenici opět přihrneme zemí.

V polovině května zem opět odhrneme, u silnějších keřů s již nařezaným kmínkem ponecháme růst z očka zakráceného čípku jeden letorost, u slabších keřů ponecháme ze tří oček rašit 2 - 3 výhony. Ostatní letorosty vylomíme a rúvek přihrneme.

Letorosty pro další budoucí kmínky pečlivě vyvazujeme ke kůlu, náhradní letorost (z jednoookého čípku) zaštipneme za čtvrtým listem. Rúvek ponecháme do července. Zálistky u letorostů pro vypěstování kmínku důsledně vy-

lamujeme a v sprnu letorosty zakrátíme ve výši asi 2 m. Půdu mezi keři udržujeme po celý rok v bezplevelném stavu a jako v prvním roce i v tomto ji můžeme využít pro pěstování zeleniny.

## Ošetřování ve třetím roce:

Musíme předem zhotovit drátěnku, nebo keře pěstovat jako vertiklo! Po odhrnutí rúvku (do 15.3., dle počasí) provedeme řez. Na keři s loňským kmínkem, nařezeme na jeho vrcholu tažen a dvouooký čípek a z druhého výhonu založíme další kmínek (pro dvoukmínkové keře, zvláště se doporučuje u vertiklo!).

Všechny letorosty, které během vegetace vyrostou řežeme tak, aby se navzájem nestínily.

V tomto roce můžeme počítat zhruba s poloviční úrodou proti dalším létům.

## Ošetřování ve čtvrtém roce:

Provádíme řez již téměř shodný s plodnou vinicí a tvaru jeho pěstování. Organickými hnojivy (hnůj, kompost) hnojíme nejméně každým čtvrtým rokem, (lze i každým rokem) a průmyslovým hnojivem CERERIT každoročně, obojí zásadně na podzim se zapravením hluboko do půdy.

## Ochrana proti chorobám a škůdcům:

U ušlechtilých odrůd révy (kromě rezistentů) je nutná i v okrajových oblastech ochrana révy nasazením kombinovaných účinných postřiků v různých vegetačních fázích ročního cyklu:

**1. postřik:** v době vegetačního klidu těsně před rašením (kolem 15.4.) proti roztočům (kadeřavost, plstnatost) a zárodkům padlí Sulkou (5 - 6%). Je nutné důkladně omytí keřů.

**2. postřik:** při délce letorostů 15 - 20 cm jako prevence proti peronospoře a oidiu použitím SYLLITU, nebo TOPASU, RONDO, atd. s aplikací na spodní stranu listů!

**3. postřik:** těsně před květem (kolem poloviny června) proti peronospoře a oidiu kombinací Kuprikolu (0,5%) a Sulikolu (0,5%).

**4. postřik:** po odkvětu révy (asi koncem června) opět v předešlé kombinaci.

**5. postřik:** asi v polovině července, ve stejném složení.

## Odrůdy révy vinné - k pěstování v Zubří:

KRYSTAL - rezistent - raná odrůda

PRIM - rezistent

JUNIOR (195 SFT) - rezistent jedna z nevhodnějších odrůd

BG-1 na úrovni rezistence

PELEŠKE MUŠKÁT-R-10 - rezistent, kromě kvality - upoutá velkým hrozdem

ARON-BG-13-SUZI

ISAY OLIVER - na úrovni rezistentu, výborná odrůda

OLŠAVA - na úrovni rezistence - vhodná pro naše podmínky

MIKO - na úrovni rezistence

- vhodná pro naše podmínky

OKAVA - na úrovni rezistence

- vhodná pro naše podmínky

KOBRA - na úrovni rezistence atd.

- Nelze je zde všechny vyjmenovat!

## Poznámka:

Pokud jde o řez vinné révy, nelze jej bez praktických ukázek a rad zvládnout. Sebelepší kresba nemůže nahradit vlastní réví a nůžky v rukou zkušeného pěstitele. Proto se ani nepokoušíme podrobněji se řezem révy zabývat.

Snad se lépe pozná z kazet - proto dávejte bedlivý pozor. Kazety výbor ZO-ČZS-Zubří i zájemcům, kteří vlastní videorekordér, zapůjčuje!

**Kino Klub Zubří hraje v květnu****Pozor! Od měsíce května změna začátku nedělních představení na 20.00 hod.**

- Neděle 3.5.  
ve 20.00  
**L.A. - Přísně tajně**  
Kim Basingerová, Kevin Spacey a Dany DeVito v akčním filmu z velkoměsta současnosti - Los Angeles. Širokoúhlý film je s titulky. Mládeži do 12 let nevhodné.
- Čtvrtek 7.5.  
v 17.30  
**Vetřelec: Vzkříšení**  
Singourney Weaverová a Winona Ryderová v hlavních rolích. Nejslavnější vesmírná saga pokračuje. Širokoúhlý film je s titulky. Mládeži přístupno.
- Neděle 10.5.  
ve 20.00  
**LOST HIGHWAY**  
Ve světě, kde čas se vymyká kontrole, je život jízdou po ztracené dálnici. Širokoúhlý, kriminální film je s titulky. Mládeži do 15 let nevhodné.
- Čtvrtek 14.5.  
v 17.30  
**Drsný a drsnější**  
Máte jednu minutu na rozhodnutí o zbytku svého života. Širokoúhlý komediální thriller s titulky. Mládeži do 12 let nevhodné.
- Neděle 17.5.  
ve 20.00  
**Všichni říkají: Miluji tě**  
Nevyhnutelné životní ironie ....Alan Alda v americkém muzikálu. Film je s titulky. Mládeži přístupno.
- Čtvrtek 21.5.  
v 17.30  
**Hvězdná pěchota**  
Nepřítel, který nebere zajatce. Rozhodující bitva o existenci lidstva začíná! Podle literární předlohy sci-fi autora Roberta A. Heinleina. Film je s titulky. Mládeži do 15 let nevhodné.
- Neděle 24.5.  
Čtvrtek 28.5.  
v 17.30  
**Kino nepromítá - jiná kulturní akce.**  
**Král džungle**  
Tarzan se jmenuje George! Bláznivá komedie s opičím mužem v akci a krásnou dívkou v nesnážích. Nebo to bylo naopak? Film je v české řeči. Mládeži přístupno.
- Neděle 31.5.  
ve 20.00  
**Tajemství loňského léta**  
Někdo zná jejich tajemství. Někdo jim nahání strach. Někdo ví, co dělali minulé léto! Širokoúhlý film je s titulky. Mládeži do 15 let nevhodné.

precizní nástrojárna v oboru výroby střížných nástrojů,  
vstříkovacích forem, strojů a zařízení

**RONAS S.R.O.**

**přijme pracovníka do kontraktačního oddělení  
pro tvorbu cenových nabídek.**

**Požadujeme:**

- VŠ (SŠ) strojní
- praxe v konstrukci nebo technologii v oblasti strojní výroby
- znalost AJ, NJ i FJ - výhodou

**Nabízíme:**

- zajímavou práci v prosperující firmě
- možnost seberealizace a osobního růstu
- plat odpovídající pracovnímu výkonu

**Nástup možný ihned.**

**Zájemci se mohou hlásit na tel.: 0651/604351,  
nebo osobně na personálním oddělení  
společnosti RONAS s.r.o.,**

**1. máje 1000, 756 61 Rožnov pod Radhoštěm  
(rožnovský průmyslový areál)**

**Vážení spoluobčané,**

vřelý dík všem, kteří projevují zájem o sbírku ve prospěch malé vesničky Dívčí Hrad na Bruntálsku, která byla postižená povodní. Jsme potěšeni, že v mnoha případech se setkáváme s našimi občany, kteří nám řeknou: „Přijďte ještě jednou, přispějeme vám znovu!“ Je to opravdu vzácný vztah pomoci v nouzi tam, kde je toho zapotřebí.

Za měsíc březen sbírka činila 5 570,- Kč, celková výše 30 600,- Kč. Máme snahu docílit částky 50 000,- Kč a osobně za přítomnosti paní starostky Válkové, obecního zastupitelstva a občanů Dívčího Hradu se zástupci MS ČČK Zubří tuto částku, které bude použito na opravu obecního domu pro 17 rodin a školu odevzdat jménem občanů ze Zubří.

Za MS ČČK Zubří I.

Zdařilová V.

**VTC Výpočetní technika**

- Prodej a servis výpočetní techniky

- Poradenská činnost

- Stavby a přestavby počítačových sestav

(Např. PC PENTIUM 200MMX, 16MB RAM, 1,7GB HD, 14" DIGITAL MONITOR ... Od 19.500 Kč)

**Cabák Petr, Zubří 921, Tel. 0603/707736**

**Přijďte na III. Metlářský  
jarmark s kácením máje**

Obec Zubří spolu se souborem Beskyd pořádají v sobotu 23. května 1998 již III. Metlářský jarmark spojený s přehlídkou dětských souborů, kácením máje a večerní taneční zábavou. Akce proběhne v prostorách Klubu Zubří a u Klubu v Zubří.

**Program:**

9.00 hod. Metlářský jarmark (stánkový prodej, dětské atrakce, kolotoče)

14.30 hod. Přehlídka dětských lidových souborů

17.00 hod. Kácení máje souboru Beskyd

19.00 hod. Lidová zábava - Syrová cibule

Posezení u cimbálu v Kačabaru - Beskyd

Zveme všechny místní obchodníky, řemeslníky a živnostníky, aby se na tuto akci připravili a zúčastnili se.

**Za nepříznivého počasí se zábava uskuteční  
v prostorách Klubu!!!**

Věříme, že počasí nezradí!

Srdečně zvou Obec Zubří a soubor Beskyd!

**Z házené TJ LESANA Zubří**

**Finále zimního poháru st. žaček - Ostrava 22.3.1998**

LESANA-Haviřov 9:11 (5:7)

LESANA-COSMET.Ostrava 6:13 (3:7)

LESANA-Poruba 17:8 (9:5)

St. žačky obsadily celkově 3. místo v tomto turnaji.

Branky střídaly: H. Krupová 14, P. Volfová 9,

Z. Pavlíčková 4, B. Gazdová 2, L. Andryšková 1,

B. Bolcková 1, L. Mořkovská 1

## Fotografické služby

Kupon na 10% slevu zakázky



nabídka

**FOTO 9 x 13 3.50 Kč** (z vašich filmů)

• 7 rozměrů foto • 3 povrchy • bar. i č.b. foto  
Přiojednávka z vyvolaného filmu 4,- až 4,50  
dle množství

- Reportážní foto (svatby, sport. a kulturní akce)
- Reklamní foto (výrobky, zařízení, interiéry, budovy)
- Skupinové foto (sportovní oddíly, školní třídy, srazy škol.ročníků - foto v týž den)
- Průkazové foto (4 ks 58,-, každá další 5,- do 2 dnů)
- Prodej filmů
- Objednávkový prodej fotozařízení (fotoaparáty, blesky, příslušenství - dodání do 10ti dnů)
- Průkaz zákazníka (obdržíte při své prvé zakázce)
  - » každý 10-tý film vyvolán bezplatně
  - » sleva na nákup filmů a fotoaparátů 4% !
  - » po zaplnění průkazu mimořádná sleva

Zakázky přijímáme na adrese firmy a ve sběrnách:

- prodejna LUMA ve středu sídliště
- prodejna STAR v centru obce

Práce na objednávku na níže uvedené adrese a tel.

**Fotoslužba - J. Němec, Zubří**  
Pod Lipůvkou 838 tel.: 65 88 35

Provozní doba: Po - Pá 8.30 - 11.00 a 13.00 - 15.30

### Z výsledků jarní části soutěží:

- 5.4.1998 **st.žáčky**  
LESANA-LRC Ostrava 7:8 (3:5)  
Branky: H.Krupová 4, Bolcková 1, Gazdová 1, Pavlíčková 1
- divize muži "B"**  
LESANA "B" - Vítkovice "B" 20:24 (7:12)  
Branky: J.Baroš 7, J.Holiš 5/2, P.Ondruch 4, P. Mičola 2, B.Kavan 1, P.Zeman 1
- 3.liga muži "A"**  
Kopřivnice-LESANA 16:19 (11:9)  
Branky: S.Děcký 6, L.Mikulenka 6, I.Mičola 4/2, J.Zeman 1, P.Opálka 1, V.Holiš 1/1



### Ostrý start soutěží jarního kola

**Muži FC FAITH Dolní Bečva - Župní přebor**

15.3.1998 **FC FAITH-FC Bílovec 1:1**

V bojovném utkání vedli hosté - naši vyrovnali ve 40. minutě gólem Igora Kunderáta.

21.3. **JÁKL Karviná-FC FAITH 3:0 (2:0)**

Škvárové hřiště v Karviné bylo jako „pole

zorané“ kopačkami hráčů z předzápasu ... pokusy o kombinační hru se „utápěly“ v kalužích ...soupeř využil znalosti svého hřiště ...

- 5.4. **Krásné Pole-FC FAITH 3:3 (1:1)**  
Naši vedli od 23. min., ale to „smazal“ rozhodčí přísnou penaltou ve 48. min. 1. poločasu. Ve druhé části vedli domácí o dva góly - závěr vyšel lépe našim fotbalistům, když náskok vyrovnali. Střelci: Igor Kunderát, Tomáš Krhůtek, Jirka Sedláček.
- 9.4. **FC FAITH-Velké Hoštice 4:0 (1:0)**  
V odloženém utkání zvítězili po zásluze naši fotbalisté brankami: Jiřího Sedláčka, Petra Haly, Igora Kunderáta a Tomáše Krhůtky.
- 12.4. **FC FAITH-TJ Frýdlant 0:1 (0:0)**  
Po bodech bývá púst ....

### Další utkání pro měsíc květen 1998

- 3.5. SK Kravaře-FC FAITH  
10.5. FC FAITH-Štěpánkovice  
16.5. TJ Fulnek-FC FAITH  
24.5. FC FAITH-Dětmarovice  
31.5. TJ Vigantice-FC FAITH

### Muži FC IVOSSTA Zubří - I.B. tř.

29.3.1998 **FC Zubří-FC Semetín**  
(přeloženo na čtvrtek 30.4.)

- 5.4. **FC Zubří-SK Štípa 1:1 (0:0)**  
Slabá účast na zimní přípravě se „podepsala“ i na výsledku. Branku vstřelil René Snoza.
- 12.4. **Valašská Bystřice-FC Zubří 3:1**  
Naši fotbalisté vedli 1:0. Stínem utkání bylo zranění našeho brankáře, který byl převezen do nemocnice.

### Další utkání pro měsíc květen 1998

- 3.5. FC Zubří - Kelč  
10.5. Janová-FC Zubří  
17.5. FC Zubří-Loučka  
24.5. Juřinka-FC Zubří  
31.5. FC Zubří-Lukov

### Dorost FC IVOSSTA Zubří - OP

- 4.4.1998 **TJ Vidče-FC Zubří 5:4 (1:4)**  
V utkání rozdílných poločasů střelili góly: Krpelík 2x, Frňka a Juráš.
- 12.4. **FC Zubří-Krhová 3:1 (1:1)**  
Góly: Frňka 2x, Krpelík.

### Další utkání dorostu v květnu 1998

- 3.5. Choryně-FC Zubří  
10.5. FC Zubří- Valašská Bystřice  
17.5. Jarcová-FC Zubří  
24.5. FC Zubří-Horní Bečva  
31.5. FC Zubří-Valašské Meziříčí

### Žáci FC IVOSSTA Zubří - OP

- 12.4.1998 **Valašská Bystřice-FC Zubří 1:2**  
V prvním utkání jarního kola přivezli naši žáci z Valašské Bystřice tři vítězné body ...

### Další utkání žáků v měsíci květnu 1998

- 3.5. FC Zubří-Střítež  
10.5. Hutisko-Solanec - FC Zubří  
17.5. FC Zubří-Vidče  
24.5. Dolní Bečva-FC Zubří  
31.5. FC Zubří-Prostřední Bečva

*Přijďte povzbudit naše fotbalisty na stadion FC Zubří. Děkujeme.*

(Peč)